



# Quickscan natuurtoets

## Bedrijventerrein Hofskamp-Oost fase III

In opdracht van Gemeente Oude IJsselstreek

## Colofon

---

### Quickscan natuurtoets bedrijventerrein Hofskamp-Oost fase III

Opdrachtgever	Gemeente Oude IJsselstreek
Contactpersoon	Mevr. I. Testroet-Schepers
Opdrachtnemer	Staring Advies Jonker Emilweg 11 6997 CB Hoog-Keppel
Rapportnummer	2103
Auteur	S.J.J. Wamelink
Controle	Ing. R. Boerboom
Publicatiedatum:	19 maart 2020
Foto voorblad	Plangebied: Aaltenseweg 99/99b (foto: S.J.J. Wamelink)

#### Copyright

Niets uit dit rapport mag worden verveelvoudigd en/of openbaar gemaakt worden zonder voorafgaande schriftelijke toestemming van de opdrachtgever, noch mag het zonder een dergelijke toestemming worden gebruikt voor enig ander werk dan waarvoor het is vervaardigd.

#### Aansprakelijkheid

Dit onderzoek is uitgevoerd conform de toepasselijke en van kracht zijnde natuurwet- en regelgeving. Het onderzoek betreft een momentopname en geeft een inschatting van de geschiktheid van de onderzoekslocatie voor beschermde soorten. Het voorkomen van beschermde soorten is echter nooit met zekerheid te voorspellen. Staring Advies accepteert geen aansprakelijkheid ten aanzien van beslissingen die de opdrachtgever neemt naar aanleiding van het door Staring Advies uitgevoerde onderzoek. Staring Advies is niet aansprakelijk voor gevolgschade, alsmede voor schade welke voortvloeit uit toepassingen van de resultaten van werkzaamheden of andere gegevens verkregen van Staring Advies; opdrachtgever vrijwaart Staring Advies voor aanspraken van derden in verband met deze toepassing.

#### Netwerk Groene Bureaus

Staring Advies is lid van het Netwerk Groene Bureaus (NGB) de brancheorganisatie voor groene adviesbureaus. Het netwerk hanteert een gedragscode die opdrachtgevers en andere belanghebbenden een basis biedt om de leden aan te spreken op de kwaliteit van hun werk.

[www.netwerkgroenebureaus.nl](http://www.netwerkgroenebureaus.nl)

# Inhoud

---

Samenvatting.....	3
1 Inleiding en doel.....	4
1.1 Inleiding.....	4
1.2 Doel.....	4
2 Gebiedsbeschrijving en geplande werkzaamheden .....	5
2.1 Gegevens plangebied.....	5
2.2 Beschrijving van het plangebied .....	5
2.3 Beschrijving van het onderzoeksgebied.....	5
2.4 Geplande werkzaamheden .....	6
2.5 Toestemming tot betreding percelen .....	6
3 Beschermd status plangebied.....	9
3.1 Gebiedsbescherming.....	9
3.2 Natuurnetwerk Nederland .....	9
3.3 Natura 2000.....	11
4 Beschermd soorten plangebied .....	14
4.1 Methode .....	14
4.2 Resultaten .....	15
5 Wet natuurbescherming.....	28
6 Conclusie.....	34
Bijlage 1 Impressie plangebied .....	36
Bijlage 2 Wettelijk kader Wet natuurbescherming .....	37
Bijlage 3 Beschermd plant- en diersoorten.....	45

## Samenvatting

---

Uit de quickscan natuurtoets blijkt dat voor de voorgenomen plannen, om het bedrijventerrein Hofskamp-Oost in Varsseveld uit te breiden (Hofskamp-Oost fase III), aanvullend onderzoek naar huismus, kerkuil, steenuil, kleine marterachtigen, steenmarter, vleermuizen (vaste rust- en verblijfplaatsen en foerageergebied) en poelkikker noodzakelijk is. Mogelijk is aanvullend onderzoek naar categorie 5-vogelsoorten noodzakelijk, indien de provincie Gelderland dit vereist. Uit het onderzoek zal blijken of er ontheffing noodzakelijk is. Het verlenen van de ontheffing kan pas nadat dit onderzoek is uitgevoerd en de eventuele extra maatregelen zijn genomen.

Daarnaast moeten de werkzaamheden buiten het broedseizoen (globaal tussen 15 maart – 15 juli) worden uitgevoerd of ruim voor aanvang van het broedseizoen gestart worden en/of er dient te voorkomen te worden dat broedvogels zich lokaal vestigen.

Een AERIUS-berekening is voor de Natura 2000-gebieden 'Korenburgerveen' en 'Klevsche Landwehr, Anholt, Issel, Feldschlaggr. u. Regnieter Bach' noodzakelijk om te bepalen of er sprake is van stikstofdepositie in de stikstofgevoelige habitattypen van deze Natura 2000-gebieden. Nadere toetsing of vergunningsaanvraag voor beschermde GNN natuurgebieden is niet aan de orde.

Dit zijn de uitkomsten van het onderzoek dat is gehouden naar aanleiding van de voorgenomen plannen om het bedrijventerrein Hofskamp-Oost in Varsseveld in oostelijke richting uit te breiden. Dit kan negatieve gevolgen hebben voor beschermde plant- en diersoorten. Daarom is onderzoek noodzakelijk om te voldoen aan de Wet Natuurbescherming.

Staring Advies voerde het onderzoek uit in opdracht van Gemeente Oude IJsselstreek. Het bureau deed literatuuronderzoek in de Nationale Databank Flora en Fauna (NDFF) en veldonderzoek op de locatie.

# 1 Inleiding en doel

---

## 1.1 Inleiding

Bij een ruimtelijke ontwikkeling moet, in het kader van de Wet natuurbescherming, aangetoond worden dat er geen sprake is van aantasting van beschermd natuurgebieden en beschermd plant- en diersoorten. Hiervoor is in veel gevallen een gericht natuuronderzoek vereist. In eerste instantie is een quickscan natuurtoets noodzakelijk om een inschatting te kunnen maken over het effect van de plannen op beschermd natuurgebieden en soorten. Indien negatieve effecten verwacht worden is nader onderzoek noodzakelijk.

Er zijn plannen om het bedrijventerrein Hofskamp-Oost in Varsseveld in oostelijke richting uit te breiden. Mevrouw Testroet-Schepers van de Gemeente Oude IJsselstreek is betrokken bij deze plannen en heeft aan Staring Advies gevraagd om de quickscan natuurtoets uit te voeren.

## 1.2 Doel

Het doel van de quickscan natuurtoets is om snel te inventariseren of door de geplande ontwikkelingen schade kan ontstaan aan beschermd natuurgebieden en beschermd flora of fauna. Wanneer dit het geval is wordt vervolgens geadviseerd over het noodzakelijk vervolgonderzoek en eventuele procedurele vervolgstappen.

## 2 Gebiedsbeschrijving en geplande werkzaamheden

---

### 2.1 Gegevens plangebied

Locatie: Hofskamp-Oost III  
Plaats: Varsseveld  
Gemeente: Oude IJsselstreek  
Provincie: Gelderland

### 2.2 Beschrijving van het plangebied

Het plangebied bevindt zich ten oosten van de woonkern Varsseveld. Het gebied wordt globaal begrensd door de Aaltenseweg, Entinkweg, enkele agrarische percelen en het bestaande bedrijventerrein Hofskamp-Oost fase 2 (zie figuur 1). Het plangebied is grotendeels agrarisch in gebruik (grasland en akkers) en deels bebouwd (erven met bebouwing). Opgaande beplanting beperkt zich tot erfbeplanting, twee loofbosjes, een smalle meidoornhaag, een elzenrij en enkele knotwilgen. In het oostelijke deel van het plangebied bevindt zich een sloot, welke aansluit op een bredere waterschapssloot. Bebouwing is aanwezig in de vorm van een tweetal (voormalige boeren)erven met agrarische opstallen en woonboerderijen (Aaltenseweg 99 en 101) en een erf met woonhuis en bijgebouwen (Aaltenseweg 103) (zie figuur 2 en bijlage 1).

De directe omgeving bestaat uit het bestaande bedrijventerrein Hofskamp-Oost fase 2, een watergang met aansluitende bosaanplant, een gemengd loofbos, diverse erven met boerderijen en agrarische opstallen, verschillende agrarische percelen en enkele (particuliere) natuurterrein (zie figuur 2). Op enige afstand van het plangebied bevindt zich de Boven-Slinge en de spoorlijn Arnhem-Winterswijk.

### 2.3 Beschrijving van het onderzoeksgebied

Om het eventuele verstarend effect van de geplande ruimtelijke ontwikkeling op beschermde natuurwaarden in de directe omgeving van het plangebied (externe werking) in te kunnen schatten is een groter gebied onderzocht dan het plangebied zelf. Het onderzoeksgebied, met daarbinnen het plangebied, wordt bepaald door de oostrand van het bestaande bedrijventerrein Hofskamp-Oost fase 2, een watergang met aansluitende bosaanplant, een gemengd loofbos, enkele erven met boerderijen en agrarische opstallen, agrarische percelen en (particuliere) natuurterreinen (zie figuur 2).

## 2.4 Geplande werkzaamheden

In het document 'Economische Beleidsvisie Oude IJsselstreek 2017-2023' is vastgelegd dat de gemeente zich richt op het behoud van bestaande werkgelegenheid en zo mogelijk nieuwe werkgelegenheid genereert. Hierbij is uitgifte van bedrijfskavels een krachtig ruimtelijk instrument om de economische dynamiek te faciliteren en aan te jagen. Het bedrijventerrein Hofskamp is gemeten in aantal banen één van de grootste bedrijventerreinen binnen de gemeente.

Op grond van de Provinciale Werkgelegenheids Enquête (PWE 2018) blijkt dat de werkgelegenheid in het tijdvak 2009-2018 in Varsseveld met maar liefst 22% is gegroeid. Door deze werkgelegenheidsgroei is er een aanhoudende vraag naar bedrijfskavels. De verkoop van bedrijfskavels op Hofskamp-Oost II verloopt dermate voorspoedig, dat eind 2018 op Hofskamp-Oost II alle bedrijfskavels zijn verkocht of in optie gegeven. Er zijn op dit moment in Varsseveld dus geen vrij beschikbare kavels meer voorhanden om in de ruimtevraag van bedrijven te kunnen voorzien. Om de positieve lijn te kunnen voortzetten, wordt gestart met de planvorming van bedrijventerrein Hofskamp-Oost III. Hiermee breidt Hofskamp-Oost in Varsseveld uit met een hoogwaardig bedrijventerrein met een netto oppervlak van circa 25 hectare waar met name innovatieve (maak)bedrijven in staat gesteld wordt om te excelleren. Hiervoor dienen o.a. de gebouwen gesloopt en de opgaande groenstructuren verwijderd te worden.

## 2.5 Toestemming tot betreding percelen

Tijdens het veldbezoek is (nog) geen onderzoek uitgevoerd op de onderstaande kadastrale percelen omdat de ecooloog van Staring Advies geen toestemming tot betreding heeft verkregen van de bewoners/eigenaren. Deze percelen zijn, op enige afstand, zo goed mogelijk beoordeeld op eventuele aanwezigheid van beschermde flora en fauna.

Kadastrale gemeente	Sectie	Nummer	Adres
Varsseveld	B	5504	Aaltenseweg 103
Varsseveld	B	6802	Aaltenseweg 101
Varsseveld	B	6803	Aaltenseweg 101
Varsseveld	B	6783	Aaltenseweg 101a

Aangezien betreffende kadastrale percelen niet betreden zijn, kan geen definitief uitsluitel over het al dan niet voorkomen van een bepaalde beschermde soort op deze percelen worden gegeven. Het is dus mogelijk dat bepaalde essentiële onderdelen van het leefgebied van een enkele beschermde soort onderbelicht zijn gebleven.

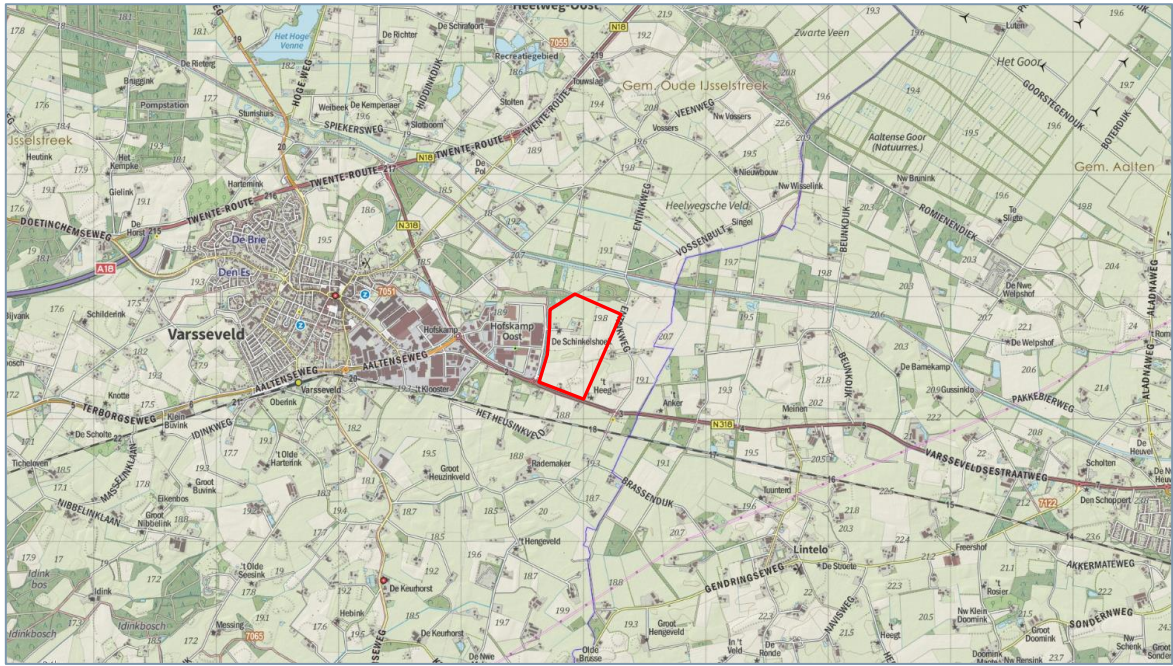

Figuur 1. Ligging van het plangebied (rood), bron: Provincie Gelderland (2020).



Figuur 2. Luchtfoto van het plangebied (rood omkaderd) en het onderzoekgebied (geel), bron: Provincie Gelderland (2020).



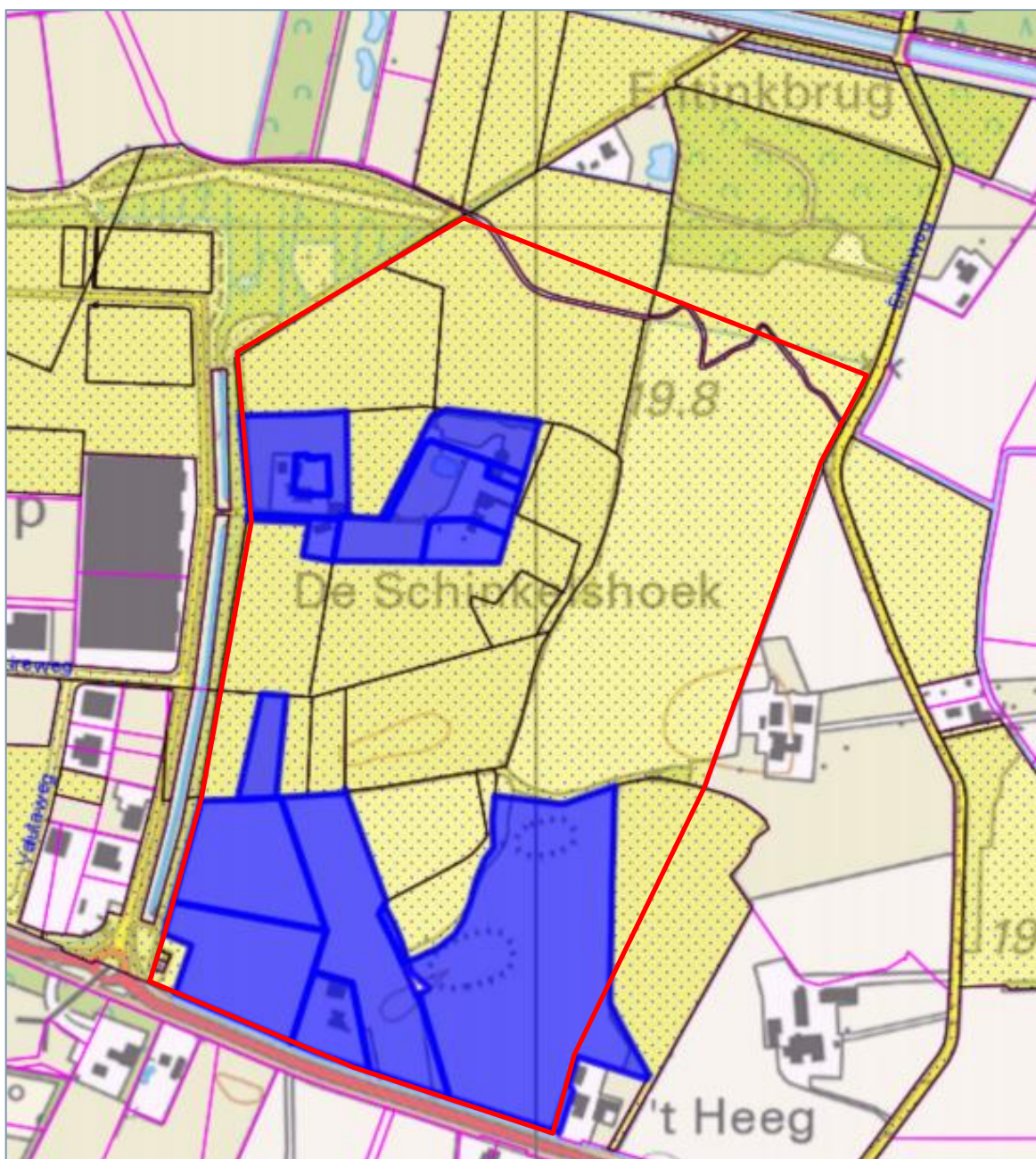

Figuur 3. Planuitwerking Hofskamp-Oost III, bron: Projectdocument ontwikkeling Hofskamp-Oost III, versie 2 (december 2019). Plangebied: rood omkaderd. De in geel aangegeven gronden zijn reeds in eigendom van de gemeente Oude IJsselstreek gekomen bij de vererving van gronden ten behoeve van Hofskamp-Oost II. Op de in blauw gemarkeerde gronden is per februari 2018 door onze raad een Wet Voorkeursrecht Gemeentebeschikking gelegd.

## 3 Beschermd status plangebied

---

### 3.1 Gebiedsbescherming

In Nederland bestaat het Natuurnetwerk Nederland. Dit is een netwerk van bestaande en nieuw aan te leggen natuurgebieden. Het netwerk moet natuurgebieden beter verbinden met elkaar en met het omringende agrarisch gebied. In paragraaf 3.2 wordt het plangebied behandeld in relatie tot de bescherming van het Natuurnetwerk Nederland (NNN).

De Wet natuurbescherming gaat over gebiedsbescherming en soortenbescherming. Wat betreft de gebiedsbescherming beschermt de Wet natuurbescherming Natura 2000-gebieden. Dit is een Europees, samenhangend netwerk van beschermde natuurgebieden. In paragraaf 3.3 wordt het plangebied behandeld in relatie tot de bescherming van Natura 2000-gebieden.

### 3.2 Natuurnetwerk Nederland

#### 3.2.1 Conclusie

Het plangebied ligt niet in het GNN/NNN. De kernkwaliteiten van het GNN/NNN worden niet aangetast. Er hoeft geen verdere toetsing uitgevoerd te worden.

#### 3.2.2 Natuurnetwerk

De gebieden van het Natuurnetwerk Nederland worden in de provincie Gelderland het Gelders Natuurnetwerk genoemd. In het Gelders Natuurnetwerk komen twee natuurcategorieën voor: het Gelders Natuurnetwerk (GNN) en de Gelderse Groene Ontwikkelingszone (GO).

##### *Gelders Natuurnetwerk (GNN)*

Het GNN bestaat uit alle bestaande natuur en een zoekgebied voor nog te realiseren nieuwe natuur. In het GNN geldt: in de basis hier geen nieuwe initiatieven. Er zijn enkele uitzonderingen mogelijk. Dat zijn ontwikkelingen van een groot algemeen of provinciaal belang of waarvoor - overtuigend gemotiveerd – geen alternatieven bestaan. Voor dergelijke uitzonderingen gelden specifieke spelregels die garanderen dat het Gelders Natuurnetwerk in stand blijft (het nee, tenzij principe). Dat betekent dat hier geen ruimte is voor nieuwe projecten die de aanwezige en potentiële natuurwaarden significant aantasten.

##### *Groene Ontwikkelzones (GO)*

De GO is een gebied waar partners en partijen worden uitgenodigd om actief 'groene' doelen mee te helpen realiseren. Er is in dit gebied ruimte voor de verdere ontwikkeling van bestaande en bij het gebied behorende bedrijvigheid of bewoning. Afhankelijk van het type en de schaal van de ontwikkeling vraagt de provincie om een (extra) bijdrage te leveren aan de GO.

### 3.2.3 Plangebied

Het plangebied ligt niet in het GNN of in een GO (zie figuur 4). Enkele gebieden, waaronder diverse bospercelen ten noorden van het plangebied, zijn aangewezen als bestaande natuur binnen het GNN. Diverse agrarische percelen en bosschages rondom deze gebieden zijn verder aangewezen als GO. Langs de noordwestelijke rand van het plangebied is een deel van de aan het plangebied grenzende zandweg (Aaltenseweg) aangewezen als GO. Het dichtstbijzijnde GNN natuurgebied is een bosperceel aan de Entinkweg. Dit gebied ligt op circa 50 meter afstand van het plangebied en wordt van het plangebied gescheiden door een agrarische perceel.

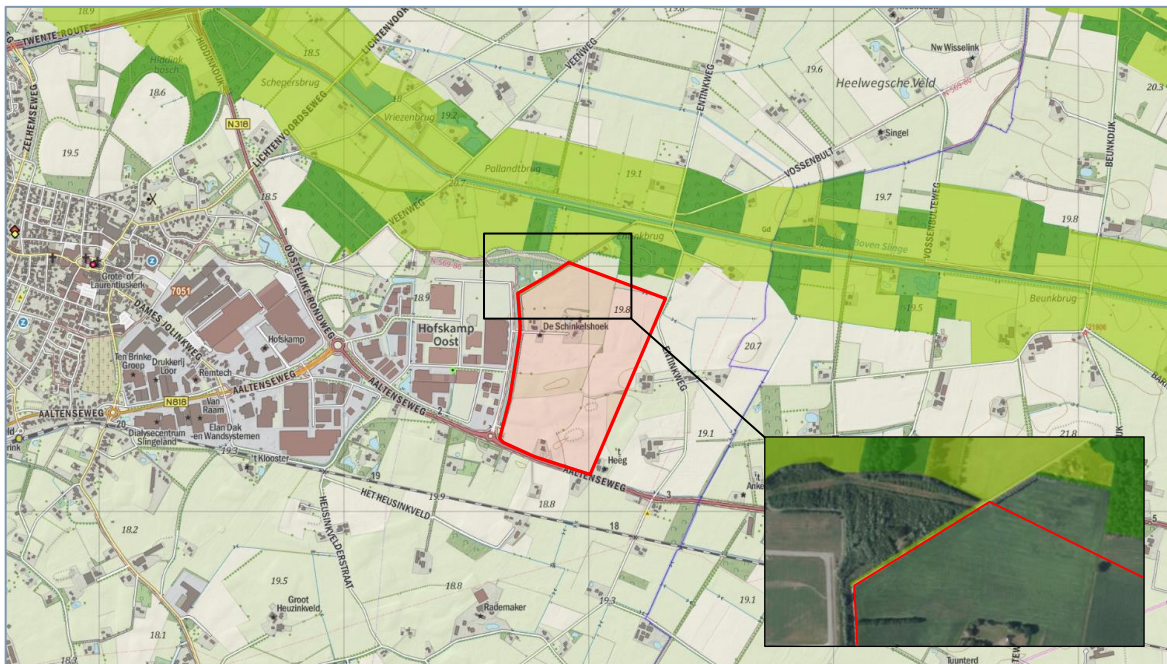

Figuur 4. Ligging van het plangebied (rood) ten opzichte van het GNN, bron: Provincie Gelderland 2020.

## 3.3 Natura 2000

### 3.3.1 Conclusie

Er vinden geen ruimtelijke ingrepen plaats in of nabij een Natura 2000-gebied. Door de aard en de beperkte omvang van de activiteiten en door de afstand tussen het plangebied en de Natura 2000-gebieden 'Korenburgerveen' en 'Klevsche Landwehr, Anholt. Issel, Feldschlaggr. u. Regnieter Bach' worden geen significante negatieve effecten op de instandhoudingsdoelen en ontwikkelingsopgaven verwacht door directe verstoringsfactoren als oppervlakteverlies of versnippering. Ook significante negatieve effecten door indirecte verstoringsfactoren als verontreiniging, verdroging, geluidsverstoring of lichtverstoring zijn op voorhand uit te sluiten, met uitzondering van stikstofdepositie. Een AERIUS<sup>1</sup>-berekening zal uitwijzen of er significante negatieve effecten zijn op het Natura 2000-gebied 'Korenburgerveen'. Voor het Natura 2000-gebied 'Klevsche Landwehr, Anholt. Issel, Feldschlaggr. u. Regnieter Bach' zijn significante negatieve effecten door stikstofdepositie uit te sluiten aangezien hier geen stikstofgevoelige habitattypen aanwezig zijn. Verder geen negatieve effecten, als gevolg van de stikstofdepositietoename, op de grote modderkruiper uitgesloten worden.

### 3.3.2 Natura 2000

De Europese Unie heeft een zeer gevarieerde en rijke natuur, die van grote biologische, esthetische en economische waarde is. Om deze natuur te behouden heeft de Europese Unie het initiatief genomen voor Natura 2000. Dit is een samenhangend netwerk van beschermde natuurgebieden. De Wet natuurbescherming beschermt onder andere Natura 2000-gebieden. Voor activiteiten die significante, negatieve effecten hebben op de kernkwaliteiten van een Natura 2000-gebied is een vergunning nodig.

### 3.3.3 Plangebied

Het plangebied ligt niet in een Natura 2000-gebied. Het dichtstbijzijnde Nederlandse Natura 2000-gebied 'Korenburgerveen' ligt op circa 10,7 kilometer afstand van het plangebied (zie figuur 5). Op kortere afstand van het plangebied (circa 9,8 kilometer) bevindt zich het Duitse Natura 2000-gebied 'Klevsche Landwehr, Anholt. Issel, Feldschlaggr. u. Regnieter Bach' (zie figuur 6). Andere Natura 2000-gebieden, waaronder de natuurgebieden 'Bekendelle' en 'Wooldse Veen' liggen op grote afstand (vanaf circa 13 kilometer) van het plangebied. Door de aard en de omvang van de activiteiten en door de afstand tussen het plangebied en de betreffende Natura 2000-gebieden en het ontbreken van een ecologische binding met deze Natura 2000-gebieden worden geen significante negatieve effecten op de instandhoudingsdoelen en ontwikkelingsopgaven verwacht door

---

<sup>1</sup> Het rekeninstrument berekent de stikstofdepositie als gevolg van projecten en plannen op Natura 2000-gebieden. AERIUS rekent voor alle stikstofgevoelige Natura 2000-gebieden en voor alle sectoren die stikstof uitstoten, waaronder landbouw, industrie en verkeer & vervoer.

directe verstoringsfactoren als oppervlakteverlies of versnippering en door indirecte verstoringsfactoren als verontreiniging, verdroging, geluidsverstoring of lichtverstoring.

De geplande ruimtelijke ontwikkeling heeft mogelijk wel een negatief effect op de instandhoudingsdoelen van de nabijgelegen Natura 2000-gebieden door stikstofdepositie. Een AERIUS-berekening zal moeten uitwijzen of er significante negatieve effecten zijn.

#### *Stikstofdepositie*

Stikstof is één van de grootste obstakels bij de realisatie van de Natura 2000-doelen. In veel Natura 2000-gebieden, waaronder 'Korenburgerveen', is de overbelasting door stikstofdepositie een groot probleem voor de realisatie van de instandhoudingsdoelstellingen. Het gaat daarbij om de gevolgen van stikstofdepositie afkomstig uit de landbouw, het verkeer en de industrie op voor stikstof gevoelige habitats. Een aantal van de habitattypen en doelsoorten in het Natura 2000-gebied 'Korenburgerveen' zijn gevoelig voor depositie van stikstof (bron: [synbiosys.alterra.nl/natura2000](http://synbiosys.alterra.nl/natura2000)).

#### Klevsche Landwehr, Anholt. Issel, Feldschlaggr. u. Regnieter Bach

Het gebied 'Klevsche Landwehr, Anholt. Issel, Feldschlaggr. u. Regnieter Bach' bestaat uit laaglandstromen en -sloten die uitmonden in de Oude IJssel. Zij zijn gedeeltelijk rechtgetrokken en hebben versterkte oevers. Kenmerkend zijn de grote oppervlakken ondergedompelde waterplanten. Dit Natura 2000-gebied is aangewezen voor de volgende instandhoudingsdoelen:

- Grote modderkruiper: behoud en ontwikkeling van het leefgebied van deze soort.

De grote modderkruiper leeft in dit Natura 2000-gebied in beken die kunnen worden onderverdeeld in het habitatype H3260 Beken en rivieren met waterplanten. Dit habitatype is niet gevoelig voor stikstofdepositie en negatieve effecten als gevolg van de stikstofdepositietoename op de grote modderkruiper kunnen worden uitgesloten.

#### Realisatiefase

De tijdelijke toename van verkeer (tijdens de kap-, sloop- en bouwfase) kan resulteren in extra emissie van stikstof op nabijgelegen gevoelige habitats. Significante negatieve effecten op de instandhoudingsdoelen door stikstofdepositie zijn zonder AERIUS-berekening niet op voorhand uit te sluiten.

#### Gebruiksfase

Er is sprake van een toename van stikstofdepositie door de ingebruikname van de bedrijfspanden, bijvoorbeeld als gevolg van extra verkeersbewegingen voor de bewoners. De exacte hoeveelheid uitstoot is afhankelijk van de bedrijven die zich gaan vestigen en de bijhorende extra verkeersbewegingen. Negatieve effecten op de instandhoudingsdoelen door stikstofdepositie zijn zonder AERIUS-berekening niet op voorhand uit te sluiten.

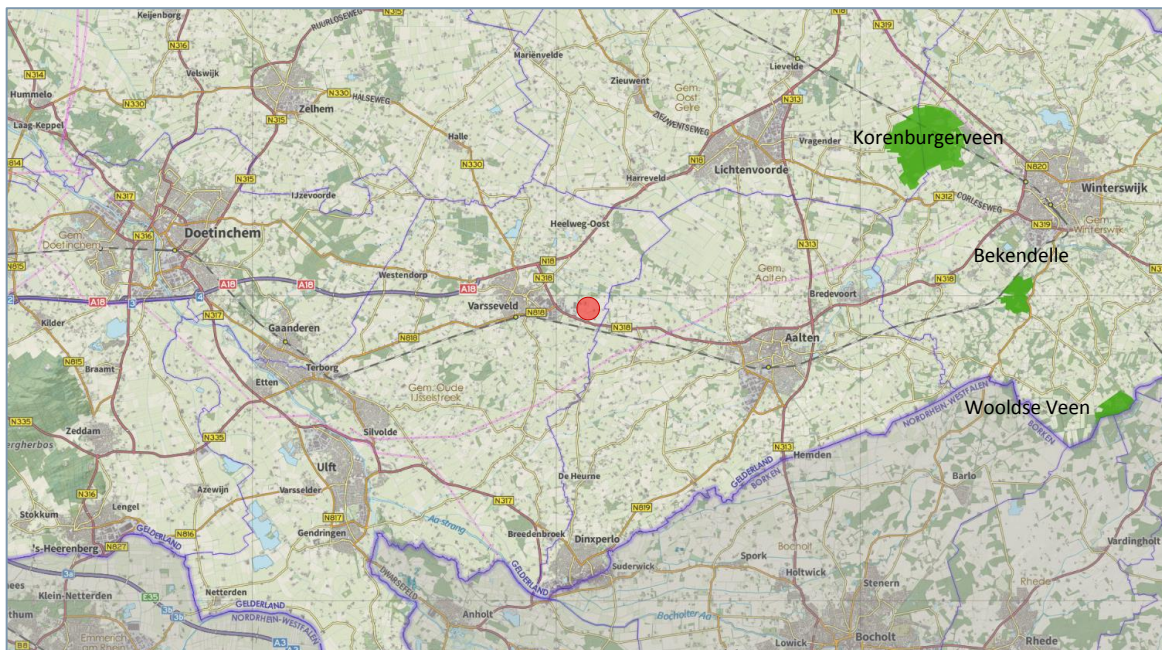

Figuur 5. Ligging van het plangebied (rood) ten opzichte van nabijgelegen Natura 2000-gebieden (groen), bron: Provincie Gelderland (2020).

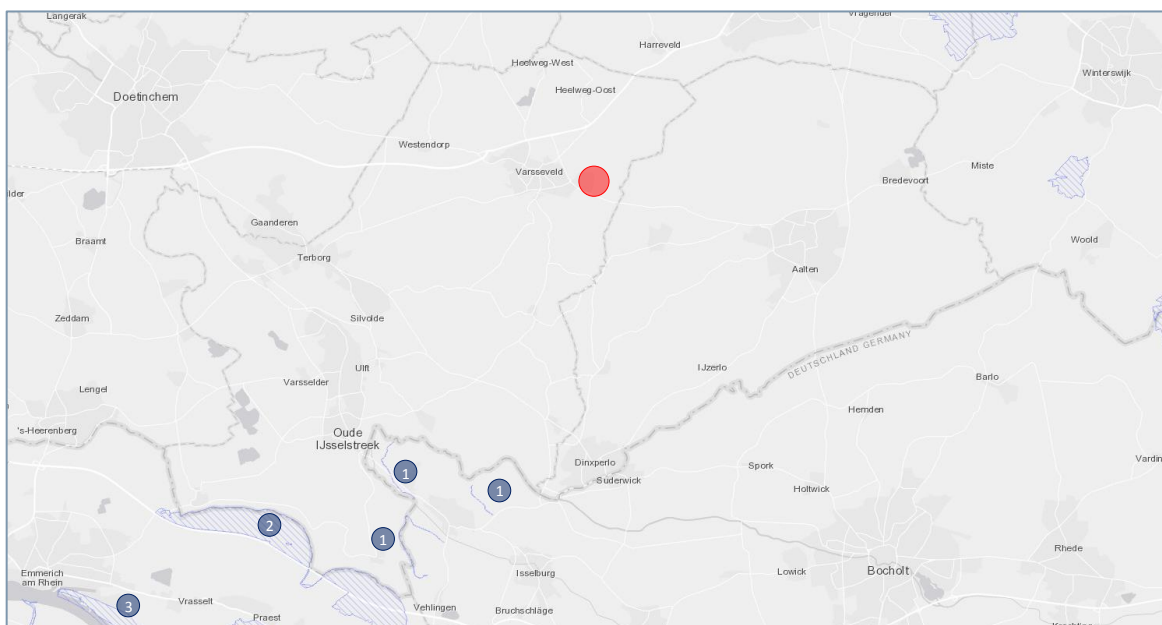

Figuur 6. Ligging van het plangebied (rood) ten opzichte van nabijgelegen Duitse Natura 2000-gebieden (blauw gearceerd), bron: European Environment Agency (2020).  
 1. Klevsche Landwehr, Anholt. Issel, Feldschlaggr. u. Regnieter Bach.  
 2. Hetter-Millinger Bruch.  
 3. Dornicksche Ward.

## 4 Beschermden soorten plangebied

---

### 4.1 Methode

Het verzamelen van gegevens heeft op twee manieren plaatsgevonden: via een literatuuronderzoek en een gericht veldonderzoek.

#### 4.1.1 Literatuuronderzoek

Ter ondersteuning van het veldonderzoek werd de Nationale Databank Flora en Fauna (NDFD) geraadpleegd. Deze database geeft informatie over waarnemingen van beschermden en zeldzame planten en dieren in Nederland. In de NDFD zijn uitsluitend gevalideerde gegevens opgeslagen. De NDFD is de meest complete databank voor de actuele verspreiding van Nederlandse flora en fauna met meer dan 100 miljoen waarnemingen. De databank wordt dagelijks aangevuld met recente waarnemingen. In de NDFD is voor het onderzoeksgebied gezocht naar waarnemingen van beschermden soorten.

#### 4.1.2 Veldonderzoek

Een onderzoeker van Staring Advies onderzocht het plangebied om een inschatting te maken van de beschermden soorten die aanwezig zijn en om beschermden flora en fauna waar te nemen (zie tabel 1).

Onderzoeker	Bezoekronde	Datum	Tijd	Weersomstandigheden
S.J.J. Wamelink	1	11-03-2020	14:00 uur	Bewolkt, droog, 12°C, windkracht 2 Bft

Tabel 1. Veldonderzoek.

## 4.2 Resultaten

Deze paragraaf bespreekt de resultaten van het literatuuronderzoek en het veldonderzoek.

### 4.2.1 Literatuuronderzoek

#### Flora

De NDFF maakt voor de omgeving van het plangebied geen melding van beschermde plantensoorten.

#### Broedvogels

De NDFF maakt voor de omgeving van het plangebied melding van diverse beschermde vogelsoorten. Een deel van de waarnemingen betreft overvliegende vogels zonder binding met het gebied. Een deel van de vogelsoorten kunnen wel een territorium bezetten in het plangebied of in de directe omgeving hiervan, waardoor ze gebruik kunnen maken van het plangebied. Van de in de omgeving waargenomen boomvalk, buizerd, gierzwaluw, grote gele kwikstaart, havik, huismus, kerkuil, ooievaar, roek, sperwer, steenuil en wespandief zijn de vaste rust- en verblijfplaatsen en nestlocaties jaarrond beschermd.

#### Zoogdieren

De NDFF maakt voor de omgeving van het plangebied melding van een aantal beschermde zoogdiersoorten. Het betreft de volgende soorten:

- Nationaal beschermde soorten: aarmuis, bosmuis, bunzing, dwergmuis, dwergspitsmuis, eekhoorn, egel, grote bosmuis, haas, huisspitsmuis, konijn, mol, ree, rosse woelmuis, steenmarter, veldmuis, vos, waterspitsmuis en woelrat / molmuis<sup>2</sup>.
- Internationaal beschermde soorten: gewone dwergvleermuis en gewone / bruine grootoorvleermuis.

#### Amfibieën, reptielen en vissen

De NDFF maakt voor de omgeving van het plangebied melding van een aantal beschermde amfibieënsoorten en één beschermde reptielensoort. Het betreft de volgende soorten:

- Nationaal beschermde soorten: bastaardkikker, bruine kikker, gewone pad en kleine watersalamander <sup>2</sup>.
- Internationaal beschermde soorten: kamsalamander, poelkikker en zandhagedis.

#### Ongewervelde dieren

De NDFF maakt voor de omgeving van het plangebied geen melding beschermde ongewervelde diersoorten.

---

<sup>2</sup> Deze soorten zijn, met uitzondering van bunzing, eekhoorn, grote bosmuis, steenmarter en waterspitsmuis, in de provincie Gelderland vrijgesteld van de verboden als bedoeld in artikel 3.10, eerste lid, onderdelen a en b, bij ruimtelijke ontwikkelingen.



## 4.2.2 Veldonderzoek

In deze paragraaf worden per soortgroep de resultaten van het veldonderzoek besproken.

### Flora

Het plangebied bestaat grotendeels uit agrarische percelen met enkele erven. Opgaande beplanting beperkt zich tot erfbeplanting, twee loofbosjes, een smalle meidoornhaag, een elzenrij en enkele knotwilgen. De structuurarme agrarische percelen (grasland en akker) worden intensief gemaaid en bewerkt. Hier worden alleen algemene soorten van voedselrijke omstandigheden als Engels raaigras, madeliefje en paardenbloem aangetroffen. De vegetatie in de beide bosjes is matig ontwikkeld met dominantie van klimop en grote brandnetel. Lokaal groeien hier ook adelaarsvaren, hulst en ruwe smele: soorten van oude loofbos op matig voedselarme, humeuze, leem- en zandgrond. De oevervegetatie van de aanwezige watergangen is matig ontwikkeld met grote kattenstaart, grote lisdodde en riet. Door het intensieve gebruik, (maai)beheer en het voedselrijke karakter ontbreken bijzondere vegetaties met kenmerkende plantensoorten in het plangebied. Op de muren van de gebouwen zijn ook geen beschermde plantensoorten aangetroffen. Op de gevels van gebouwen op de woonerven waar geen toestemming is verleend voor betreding, kan dit echter niet op voorhand uitgesloten worden.

De NDFF (zie paragraaf 4.2.1) maakt verder geen melding van het voorkomen van beschermde plantensoorten in het plangebied. Ze worden ook niet op de onderzochte delen van het plangebied verwacht omdat er geen geschikte groeiplaatsen zijn, zo blijkt uit het veldonderzoek. Aangezien er geen toestemming tot betreding van de kadastrale perceelnummers 6802 + 6803 (Aaltenseweg 101) en perceelnummer 6783 (Aaltenseweg 101a) is verleend konden de hier aanwezige gebouwen en omliggende delen niet geïnspecteerd/onderzocht worden op eventueel aanwezige beschermde plantensoorten.

### Broedvogels

Een volledige broedvogelkartering heeft niet plaatsgevonden, omdat dit geen onderdeel uitmaakt van de quickscan natuurtoets. Tijdens het veldbezoek zijn de volgende vogelsoorten aangetroffen in het plangebied en de directe omgeving: ekster, grote lijster, grote zilverreiger, heggenmus, houtduif, huismus, kievit, koolmees, merel, nijlgans, pimpelmees, roodborst, scholekster, spreeuw, torenvalk, vink, wilde eend, witte kwikstaart, winterkoning en zwarte kraai. De opgaande groenstructuren zijn geschikt als nestlocatie voor enkele van de tijdens het veldbezoek aangetroffen vogelsoorten, waaronder houtduif, vink en zwarte kraai. De agrarische percelen zijn geschikt als nestlocatie voor een enkele akker- en weidevogel als kievit. De te slopen gebouwen zijn verder geschikt als nestlocatie voor holenduif, ringmus, spreeuw, witte kwikstaart en zwarte roodstaart en de jaarrond beschermde huismus, steenuil en mogelijk kerkuil.

### *Jaarrond beschermde nesten*

De NDFF vermeldt voor de omgeving van het plangebied de boomvalk, buizerd, gierzwaluw, grote gele kwikstaart, havik, huismus, kerkuil, ooievaar, roek, sperwer, steenuil en wespandief, waarvan de vaste rust- en verblijfplaatsen en nestlocaties jaarrond beschermd zijn (zie paragraaf 4.2.1). Tijdens het veldbezoek zijn, uitgezonderd de huismus, geen jaarrond beschermde vogelsoorten in het plangebied en in de directe omgeving waargenomen.

### *Boomvalk, buizerd, havik, roek, sperwer en wespandief*

Tijdens het veldbezoek zijn deze soorten niet waargenomen in het onderzoeksgebied. Ook zijn geen (recent) gebruikte nesten of andere gebruikssporen (veren, uitwerpselen, braakballen, etc.) aangetroffen. Door de ligging van het plangebied nabij bebouwing, het vrijwel ontbreken van opgaande, robuuste groenstructuren en het open agrarische karakter wordt deze locatie ongeschikt geacht als vaste rust- en verblijfplaats voor verstoringgevoelige soorten als havik en wespandief. Incidenteel kan een rustend, jagent of overvliegend exemplaar van boomvalk, buizerd, roek en sperwer in het plangebied worden waargenomen.

De nabijgelegen bospercelen en een enkele nabijgelegen solitaire boom of bomengroep zijn potentieel geschikt als nestlocatie voor een roofvogelsoort als boomvalk, buizerd en sperwer.

### *Gierzwaluw*

Uit de omgeving van het plangebied zijn enkele waarnemingen van deze jaarrond beschermde, gebouwbewonende vogelsoort bekend (bron: NDFF). Tijdens het veldbezoek is op deze soort niet in het plangebied of in de directe omgeving hiervan waargenomen. Tijdens de winterperiode verblijven gierzwaluwen echter niet in Nederland en bevinden zich nog in hun overwinteringsgebied in Afrika. Door het ontbreken van gebouwen met geschikte nestgelegenheden worden vaste rust- en verblijfplaatsen (nestlocaties) van deze soort niet verwacht. Incidenteel gebruik van het plangebied door een enkele jagende of overvliegende gierzwaluw is wel mogelijk. Het plangebied is niet van essentieel belang voor de functionaliteit van het leefgebied van de gierzwaluw.

### *Grote gele kwikstaart*

In het plangebied ontbreekt het aan geschikte broedgelegenheden voor de grote gele kwikstaart. De soort gebruikt de nabijgelegen Boven-Slinge als broedlocatie. Half-natuurlijke beken en andere waterlopen zijn het belangrijkste habitat voor de grote gele kwikstaart, waarbij als broedlocatie vrijwel altijd een sluis, watermolen, stuw of ander bouwwerk nabij het water wordt uitgekozen. Deze broedlocaties en geschikt habitat ontbreken in het plangebied. Het plangebied is geen (essentieel) leefgebied voor deze soort. Sporadisch kan een overvliegende of rustende grote gele kwikstaart in het plangebied aangetroffen worden.

### *Huismus*

De (woon)boerderijen aan de Aaltenseweg 99 en 101/101a en het woonhuis aan de Aaltenseweg 103 zijn potentieel geschikt als nestlocatie voor deze soort. Deze zijn allen voorzien van een pannendak, waar deze vogelsoort mogelijk geschikte nestlocaties vindt in de ruimte tussen de dakpannen en het dakbeschot. Via hoekpannen en dakgoten is deze ruimte bereikbaar voor deze vogelsoort. Tijdens het veldonderzoek zijn aan de Aaltenseweg 99 (zie foto 1 en 2) en nabij de woning aan de 101/101a huismussen waargenomen. Een deel van de te slopen gebouwen herbergt geschikte verblijfruimtes voor de huismus en de aangrenzende groenstructuren als beuken- en meidoornhagen, tuinbeplanting en gazons functioneren mogelijk als rust-, schuil- en foerageermogelijkheid.



Foto 1. Huismussen op dakkapel (Aaltenseweg 99).



Foto 2. Mannetje huismus in tuin (Aaltenseweg 99).

### *Kerkuil*

Vanuit de omgeving van het plangebied is een enkele recente waarneming van de kerkuil bekend (bron: NDFF). De agrarische opstallen van de (woon)boerderij aan de Aaltenseweg 101/101a zijn potentieel geschikt als nestlocatie voor de kerkuil (zie foto 3). Aangezien er geen toestemming tot betreding van de kadastrale perceelnummers 6802 + 6803 (Aaltenseweg 101) en perceelnummer 6783 (Aaltenseweg 101a) is verleend konden de hier aanwezige gebouwen niet geïnspecteerd worden op eventueel aanwezigheid van nesten of nestkasten en overige (recente) sporen zoals braakballen, krijtsporen, veren of voedselresten van de kerkuil. Net buiten het plangebied zijn bij enkele agrarische opstallen op het erf aan de Entinkweg 3 diverse geschikte invliegmogelijkheden, door het ontbreken van glas in een raam, aangetroffen (zie foto 4). Het plangebied is verder geschikt als foerageergebied voor de kerkuil. Door de aanwezigheid van geschikte verblijfplaatsen net buiten het plangebied en mogelijk in het plangebied, is niet uit te sluiten dat het plangebied ook tot het functioneel leefgebied van de soort behoort.



Foto 3. Open verbinding naar hooizolder: potentieel geschikte nestlocatie voor kerkuil en steenuil.



Foto 4. Vrij toegankelijke ruimten waar kerkuil en/of steenuil hun nestlocatie kunnen hebben.

### *Ooievaar*

Tijdens het veldbezoek zijn geen ooievaars aangetroffen in het plangebied en de directe omgeving. Het plangebied is niet geschikt als nestlocatie voor deze soort. Sporadisch kan een overvliegend of rustend exemplaar in het plangebied worden waargenomen. Van een essentieel leefgebied is geen sprake.

### *Steenuil*

De steenuil is een kenmerkende vogelsoort van erven van burgerwoningen en boerderijen in het agrarische cultuurlandschap. Het ideale leefgebied van de steenuil wordt bepaald door een open tot halfopen landschap met een afwisselend korte en verruigde vegetatie, erven met bebouwing, beplanting, tuinen, moestuinen en weilandjes met (hobby)vee en voldoende nestplaatsen in boomholten, nestkasten of nauwe ruimten in gebouwen. Verder is een gevarieerd aanbod van prooien zoals muizen, regenwormen en insecten, voldoende zit- en uitkijkposten om te foerageren en om te rusten, geen verstoring en versnippering door grote wegen en geen gebruik van insecticiden of andere pesticiden in het territorium of in de directe omgeving van belang.

Door de aanwezigheid van vrij toegankelijke gebouwen, ruige vegetatie, graslanden, weilanden, erven met tuinbeplanting, moestuin en een enkele fruitboom en enkele oude knotwilgen met holten (zie foto's 5 t/m 8) is het plangebied potentieel geschikt als leefgebied en broedlocatie voor de steenuil. De agrarische opstallen van de (woon)boerderij aan de Aaltenseweg 101/101a zijn potentieel geschikt als nestlocatie voor de steenuil. Aangezien er geen toestemming tot betreding van de kadastrale perceelnummers 6802 + 6803 (Aaltenseweg 101) en perceelnummer 6783 (Aaltenseweg 101a) is verleend konden de hier aanwezige gebouwen niet nauwkeurig geïnspecteerd worden op aanwezigheid van nesten of nestkasten van de steenuil.



Foto 5. Schuur Aaltenseweg 99: potentieel geschikte nestlocatie voor steenuil.



Foto 6. Oude varkensschuur Aaltenseweg 99: potentieel geschikte nestlocatie voor steenuil.



Foto 7. Schuur (Aaltenseweg 101) met ruigte, paardenwei en tuinbeplanting: geschikt leefgebied en potentieel geschikte nestlocatie voor steenuil.



Foto 8. Knotwilgen in het plangebied: potentieel geschikte nestlocatie voor steenuil.

Voor overige vogelsoorten met jaarrond beschermde nesten is het plangebied niet van belang als nestlocatie of essentieel leefgebied.

#### *Categorie 5-soorten*

De soorten uit deze categorie vragen extra onderzoek, ook al zijn hun nesten niet jaarrond beschermd. Categorie 5-soorten zijn namelijk wel jaarrond beschermd als zwaarwegende feiten of ecologische omstandigheden dat rechtvaardigen. Tijdens het veldbezoek zijn de volgende categorie 5-soorten waargenomen: koolmees, pimpelmees, spreeuw, torenvalk en zwarte kraai.

#### **Grondgebonden zoogdieren**

Tijdens het veldbezoek zijn enkele hazen, sporen van de mol (molshopen) en muizen (holletjes) en een schedel van een steenmarter aangetroffen in het plangebied. Het plangebied is geschikt als leefgebied voor diverse soorten grondgebonden zoogdiersoorten als bunzing, eekhoorn, egel, haas, konijn, mol, ree, steenmarter en diverse (spits)muizensoorten. Voor deze soorten geldt, met uitzondering van de bunzing, eekhoorn en steenmarter, in provincie Gelderland vrijstelling bij ruimtelijke ontwikkelingen. Voor de

eveneens in de NDFF vermelde grote bosmuis en waterspitsmuis kan men vaststellen dat het plangebied ongeschikt is als leefgebied.

#### *Kleine marterachtigen als bunzing*

Na de provincie Noord-Brabant en Noord-Holland zijn ook in de provincie Gelderland per 1 maart 2019 de kleine marterachtigen bunzing, hermelijn en wezel niet meer vrijgesteld in het kader van de Wet natuurbescherming. Dit betekent dat bij bepaalde activiteiten onderzocht dient te worden of deze activiteiten schadelijk kan zijn voor de rustplaatsen van deze kleine marterachtigen of dat dieren worden gedood.

De NDFF vermeldt het voorkomen van de bunzing voor de omgeving van het plangebied. Overige kleine marterachtigen als hermelijn en wezel worden in de NDFF voor de ruime omgeving vermeld.

De bunzing leeft bij voorkeur in kleinschalige en afwisselende cultuurlandschappen en natuurgebieden. Belangrijke elementen in het leefgebied zijn een combinatie van kleine wateren en landschapselementen, zoals rietzomen, ruigten, houtwallen en greppels. Soms komt de bunzing ook voor in steden en dorpen met een natuurlijk karakter, zoals parken, braakliggend terrein, tuinen, etc.

De bunzing maakt zijn nestplaats onder andere in houtstapels, takkenhopen en soms in een hol in de grond. Ook worden oude schuurtjes, stallen en andere bouwwerken bewoond. De rustplaats wordt gemaakt in oude hopen van bijvoorbeeld konijn, mol, vos en das, maar ook onder steenhopen, houtmijten, in holle bomen of onder boomwortels.

Kleine marterachtigen als de bunzing zijn actieve jagers en hebben meerdere jachtgebieden nodig in de directe omgeving van hun verblijfplaatsen. Dichte begroeiing, rommelhoekjes, holtes en kieren vormen het jachtgebied, evenals natuurgrasland, extensief beweide percelen, braakliggende terreinen en akkerranden. Deze terreinen moeten via verbindingzones bereikbaar zijn vanaf de nest- en verblijfplaats en in voldoende mate binnen het territorium beschikbaar zijn.

Het plangebied is geschikt als leefgebied voor de bunzing en eventueel hermelijn en/of wezel. Verspreid in het plangebied bevinden zich takkenhopen, stapels stenen, diverse mols- en muizenholen, greppelranden en boomwortels, welke potentieel geschikt zijn als nest- en verblijfplaats. De in het onderzoeksgebied aanwezige (lijnvormige) structuren, waaronder diverse bosschages, slootkanten, greppels, kleine wateren en (boeren)erven (zie foto's 9 t/m 11) kunnen (eveneens) als foerageergebied gebruikt worden door kleine marterachtigen.



Foto 9. Braamstruweel en ruigte: potentieel geschikte nest- en verblijfplaats en foerageergebied voor kleine marterachtigen en steenmarter.



Foto 10. Bosrand met takkenhopen: potentieel geschikte nest- en verblijfplaats en foerageergebied voor kleine marterachtigen en steenmarter.



Foto 11. Schuurtje (Aaltenseweg 99): potentieel geschikte nest- en verblijfplaats voor steenmarter en eventueel bunzing.



Foto 12. Schedel steenmarter (Aaltenseweg 99a).

### **Eekhoorn**

Tijdens het veldbezoek zijn geen eekhoorns waargenomen en in de aanwezige geïnspecteerde bomen zijn geen boomnesten vastgesteld. Door het ontbreken van bomen met eekhoornnesten beperkt het gebruik van het plangebied zich hooguit tot een enkel rondzwervend of foeragerend exemplaar. De aanwezigheid van een vaste verblijfplaats in het plangebied is uit te sluiten.

### **Grote bosmuis**

Er zijn waarnemingen van de strikt beschermde grote bosmuis bekend uit de omgeving van het plangebied (bron: NDFF).

In Nederland kwam de grote bosmuis aanvankelijk alleen voor in Zuid-Limburg en in het uiterste oosten van ons land, waaronder rond Winterswijk. Recent duikt de grote bosmuis echter op steeds meer plekken op en lijkt de soort Nederland in westelijke richting te veroveren (bron: NatureToday). De grote bosmuis komt voor in allerlei soorten biotopen, mits er enige dekking is zoals lage begroeiing of verspreid liggende stenen. Zo komt hij in Nederland voornamelijk voor in bosranden met weinig ondergroei, parken, braakliggend

land en tuinen. Hij heeft een voorkeur voor oude open eiken- en beukenbossen, met een uitgebreide struiklaag en weinig ondergroei.

De grote bosmuis bouwt een nest van bladeren en mos als verblijfplaats en bevindt zich meestal onder wortelstronken van grote bomen ondergronds, onder boomstronken of in nestkasten. Ze graven zelden zelf een hol maar gebruiken holen van onder andere mol, konijn, woelmuizen of das. Incidentele waarnemingen zijn verder ook, en dan voornamelijk in de winter, in kleine agrarische opstallen en tuinhuisjes vastgesteld.

Het plangebied, grotendeels bestaande uit agrarische percelen met verspreid een enkele (kleine) opgaande groenstructuur is ongeschikt als leefgebied voor de grote bosmuis. Verblijfplaatsen van de grote bosmuis worden niet in het plangebied verwacht.

#### *Steenmarter*

De NDFF vermeldt het voorkomen van de steenmarter in de omgeving van het plangebied. Tijdens het veldbezoek is een schedel van een steenmarter bij Aaltenseweg 99a aangetroffen (zie foto 12). Het plangebied is geschikt als leefgebied voor de steenmarter. In het plangebied zijn opgaande groenstructuren, greppels, bermen, ruigtevegetaties en bosjes aanwezig waar de steenmarter kan foerageren (zie foto's 9 t/m 10). Daarnaast is ook de omgeving van het plangebied geschikt als foerageergebied voor de soort. Ook zijn er in het plangebied verschillende vrij toegankelijke schuren aanwezig die kunnen dienen als vaste rust- en verblijfplaats (zie foto 11). Tijdens het veldbezoek zijn enkele van deze gebouwen geïnspecteerd op aanwezigheid van steenmarters en sporen hiervan. Deze zijn hier niet aangetroffen. Aangezien er geen toestemming tot betreding van de kadastrale perceelnummers 6802 + 6803 (Aaltenseweg 101), perceelnummer 6783 (Aaltenseweg 101a) en perceelnummer 5504 (Aaltenseweg 103) is verleend konden de hier aanwezige gebouwen niet geïnspecteerd worden op aanwezigheid van steenmarters en sporen hiervan.

#### *Waterspitsmuis*

Er zijn waarnemingen van de strikt beschermde waterspitsmuis bekend uit de omgeving van het plangebied (bron: NDFF).

De waterspitsmuis komt voor in en langs schoon, niet te voedselrijk, vrij snel stromend tot stilstaand water met een behoorlijk ontwikkelde watervegetatie en ruig begroeide oevers. Hij komt voor bij beken, rivieren, sloten, plassen en daar waar grondwater opwelt. De waterspitsmuis komt alleen daar voor waar bodembedekkende vegetatie aanwezig en waar binnen een straal van 500 meter water is te vinden. Bovendien moet er in de oevers voldoende schuilmogelijkheid zijn waar de waterspitsmuis zich kan terugtrekken om zijn prooi op te eten.

Door het ontbreken van een goed ontwikkelde oeverzone langs de aanwezige sloten, de matig waterkwaliteit en het ontbreken van een bodembedekkende vegetatie is de aanwezigheid van de waterspitsmuis in het plangebied uit te sluiten.



Overige strikt beschermde grondgebonden zoogdiersoorten worden niet verwacht door het ontbreken van geschikt leefgebied. Het bronnenonderzoek bevestigt de afwezigheid van overige strikt beschermde grondgebonden zoogdieren.

## **Vleermuizen**

De NDFF maakt melding van de gewone dwergvleermuis en gewone / bruine grootoorvleermuis voor de omgeving van het plangebied (zie paragraaf 4.2.1).

### *Verblijfplaatsen van gebouwbewonende vleermuizen*

In de te slopen gebouwen zijn diverse openingen te vinden die toegang bieden tot geschikte verblijfsruimten voor gebouwbewonende vleermuizen, zoals de gewone dwergvleermuis, gewone grootoorvleermuis en eventueel laatvlieger. De openingen bieden toegang tot mogelijke geschikte verblijfsruimten in de spouw van de gevels, onder dakplaten, achter gevelplaten en in andere donkere, beschutte ruimten aan de binnenzijde van het gebouw.

Aangezien er geen toestemming tot betreding van de kadastrale perceelnummers 6802 + 6803 (Aaltenseweg 101), perceelnummer 6783 (Aaltenseweg 101a) en perceelnummer 5504 (Aaltenseweg 103) is verleend konden de hier aanwezige gebouwen niet geïnspecteerd worden op geschiktheid als vaste rust- en verblijfplaats voor gebouwbewonende vleermuizen. Op deze erven lijkt ook sprake te zijn van een of meerdere geschikte gebouwen.

### *Verblijfplaatsen van boombewonende vleermuizen*

In het plangebied zijn geen bomen aanwezig met voor vleermuizen geschikte holtes aanwezig. Geschikte verblijfsruimten voor boombewonende vleermuizen als gewone grootoorvleermuis zijn dan ook niet te verwachten.

### *Vliegroutes en foerageergebied(en) van vleermuizen*

Het plangebied is door de beperkte aanwezigheid van groenstructuren slechts marginaal geschikt als foerageergebied voor een enkele minder storingsgevoelige soort als de gewone dwergvleermuis.

De kritische gewone grootoorvleermuis foerageert vaak rond individuele bomen als bosopstanden afwezig zijn. Naast foerageergebied dient een boom namelijk ook als bescherming tegen predatie. Vanwege de lage vliegsnelheid (en daarmee kwetsbaarheid) begeeft de gewone grootoorvleermuis zich zo min mogelijk in open gebieden en navigeert van de ene verblijfplaats naar de andere via bomenrijen. De actieradius van de gewone grootoorvleermuis is klein. De soort foerageert grotendeels binnen een afstand van 500 meter van de verblijfplaats. Dit foerageergebied is maximaal 4 hectare groot en bevindt zich op korte afstand van de verblijfplaats. Het is niet uit te sluiten dat op en rond de (voormalige) boerenerven essentieel foerageergebied van deze vleermuissoort aanwezig is.

Het is daarom niet uit te sluiten dat het verwijderen van de aanwezige groenstructuren en erfbeplantingen een negatief effect kan hebben op (essentieel) foerageergebied van de gewone grootoorvleermuis.

Door het ontbreken van lijnvormige elementen als laanbomen en houtwallen worden er geen vliegroutes van vleermuizen in het plangebied verwacht.

### **Amfibieën**

Beschermde amfibieën zijn tijdens het veldbezoek niet aangetroffen, maar deze zijn deels nog in winterrust op het moment van het veldbezoek. De NDFF meldt de beschermde bastaardkikker, bruine kikker, gewone pad, kamsalamander, kleine watersalamander en poelkikker voor de omgeving van het plangebied (zie paragraaf 4.2.1). Open water in de vorm van twee tuinvijvers en sloten is in het plangebied aanwezig en voortplanting van voornamelijk een enkele weinig kritische en algemene soort als bastaardkikker, bruine kikker, gewone pad en kleine watersalamander wordt in het plangebied verwacht. Het plangebied is verder geschikt als landbiotoop voor een enkele weinig kritische en algemene soorten als bastaardkikker, bruine kikker, gewone pad en kleine watersalamander. Een zomer- en/of winterverblijfplaats van deze amfibieënsoorten kan men in het plangebied verwachten. Voor deze soorten geldt in provincie Gelderland vrijstelling bij ruimtelijke ontwikkelingen.

#### *Kamsalamander*

Deze strikt beschermde soort is bekend van een aantal locaties in de directe omgeving van het plangebied (bron: NDFF). Het voortplantingswater wordt gevormd door vrij grote, geïsoleerde, stilstaande, half beschaduwde, iets voedselrijke wateren met een goed ontwikkelde water- en oevervegetatie als in grotere poelen, vijvers, gebufferde vennen en leemputten. Als de kamsalamander in sloten voorkomt dan betreft dit vaak sloten in of langs bossen en niet sloten in agrarisch gebied. De in het plangebied aanwezige sloten bevinden zich tussen agrarische percelen en zijn ongeschikt als voortplantingswater. Het voorkomen van landhabitat van de kamsalamander is ook hier op voorhand uit te sluiten.

Aangezien er geen toestemming tot betreding van de kadastrale perceelnummers 6802 + 6803 (Aaltenseweg 101), perceelnummer 6783 (Aaltenseweg 101a) en perceelnummer 5504 (Aaltenseweg 103) is verleend konden de hier aanwezige tuinvijvers niet nader geïnspecteerd worden op geschiktheid als voortplantingsbiotoop voor de kamsalamander.

#### *Poelkikker*

Op diverse locaties in het buitengebied tussen Varsseveld, Aalten en Lichtenvoorde komt de strikt beschermde poelkikker voor. Ook vanuit enkele poelen net ten noorden van het plangebied is de soort bekend (bron: NDFF). Vanuit het plangebied zelf is de soort niet bekend. Echter zijn de aanwezige sloten geschikt als voortplantingswater voor deze soort (zie foto 12 en 13). Het voorkomen van de poelkikker is hier niet op voorhand uit te sluiten.

Aangezien er geen toestemming tot betreding van de kadastrale perceelnummers 6802 + 6803 (Aaltenseweg 101), perceelnummer 6783 (Aaltenseweg 101a) en perceelnummer 5504 (Aaltenseweg 103) is verleend konden de hier aanwezige tuinviervers niet nader geïnspecteerd worden op geschiktheid als voortplantingsbiotoop voor de poelkikker.



Foto 12. Sloot: potentieel geschikte voortplantingsbiotoop voor de poelkikker.



Foto 13. Sloot: potentieel geschikte voortplantingsbiotoop voor de poelkikker.

## Reptielen

Tijdens het veldbezoek zijn geen reptielen aangetroffen. Deze zijn echter ook in winterrust op het moment van het veldbezoek. De NDFP meldt de strikt beschermde zandhagedis voor de omgeving van het plangebied (zie paragraaf 4.2.1).

### Zandhagedis

De NDFP meldt voor de omgeving van het plangebied het voorkomen van de strikt beschermde zandhagedis. De soort heeft zijn leefgebied sterk gebonden aan duin- en heidegebieden. In het binnenland wordt hij vooral aangetroffen in droge struikheideterreinen met zonnige, onbegroeide zandige plekken. Er zijn geen waarnemingen bekend van de zandhagedis in het plangebied of in direct aangrenzende delen. De dichtstbijzijnde waarnemingen van de zandhagedis zijn op circa 500 meter ten zuiden van het plangebied (spoorlijn Arnhem-Winterswijk). In het plangebied is geen geschikt leefgebied aanwezig.

## Vissen

De aanwezige sloten zijn geschikt als leefgebied voor diverse soorten algemene vissoorten, zoals baars, blankvoorn, driedoornige stekelbaars, kleine modderkruiper, snoek en tiendoornige stekelbaars. Beschermde vissoorten, als de wijd in de omgeving aangetroffen grote modderkruiper, worden hier niet verwacht door het ontbreken van geschikt leefgebied.

## Ongewervelde dieren

Uit het onderzoeksgebied zijn geen waarnemingen van de beschermde ongewervelde dieren bekend geworden (zie paragraaf 4.2.1). Tijdens het veldbezoek zijn ook geen

beschermde ongewervelde dieren aangetroffen, maar deze zijn echter op het moment van onderzoek (maart) ook grotendeels niet meer actief. Beschermde ongewervelde dieren worden echter niet verwacht in het plangebied door het ontbreken van geschikte leefgebieden.

## 5 Wet natuurbescherming

---

De Wet natuurbescherming volgt in hoofdlijnen de bepalingen uit de Vogel- en Habitatrichtlijn op. De belangrijkste beschermde natuurwaarden in de Wet Natuurbescherming zijn:

- Beschermde natuurgebieden (Natura 2000-gebieden).
- Aangepaste soortenlijst beschermde planten en dieren.
- Expliciete vermelding intrinsieke waarde van natuur (art. 1.10).
- Algemene zorgplicht voor natuurgebieden en in het wild levende dieren, planten en hun leefomgeving (art. 1.11).
- Actieve soortenbescherming (art. 1.12): verplichting voor provincies.

Alle natuurlijk in het wild levende vogels, meeste inheemse zoogdieren, alle inheemse amfibieën en reptielen, en een aantal vissen, dagvlinders, libellen, kevers en vaatplanten zijn beschermd.

In dit hoofdstuk wordt vastgesteld of beschermde soorten flora en fauna aanwezig zijn of verwacht worden op de locatie. Vervolgens wordt bepaald of ze mogelijk nadelige effecten kunnen ondervinden van de geplande werkzaamheden. Deze effecten worden getoetst aan de verbodsbepalingen uit de Wet natuurbescherming (zie bijlage 2). Wanneer de Wet natuurbescherming (mogelijk) wordt overtreden wordt geadviseerd over het uitvoeren van aanvullend onderzoek en/of het aanvragen van een ontheffing.

### Flora

Beschermde plantensoorten zijn niet aangetroffen en worden ook niet verwacht door het ontbreken van geschikte groeiplaatsen. Uit de NDFP zijn geen waarnemingen van beschermde plantensoorten bekend geworden uit het plangebied. Aanvullend onderzoek naar het voorkomen van beschermde plantensoorten en/of het aanvragen van een ontheffing is dan ook niet noodzakelijk.

### Broedvogels

Alle vogelsoorten zijn beschermd krachtens de Wet natuurbescherming (Vogelrichtlijn). Ontheffing voor deze diergroep is niet mogelijk. Dit betekent dat het opzettelijk verstoren, verontrusten, doden en anderszins nadelig beïnvloeden van deze soortgroep niet is toegestaan. Daarom moet er buiten het broedseizoen gestart worden met de werkzaamheden. Als de werkzaamheden in volle gang zijn bij aanvang van het broedseizoen, is het verstoringeffect op (broed)vogels minimaal. Het broedseizoen ligt, afhankelijk van de weeromstandigheden en aanwezige soorten, ruwweg tussen 15 maart en 15 juli. Broedgevallen buiten deze periode zijn ook beschermd.

*Boomvalk, buizerd, gierzwaluw, grote gele kwikstaart, havik, huismus, kerkuil, ooievaar, roek, sperwer, steenuil en wespendif*

Het onderzoeksgebied is, uitgezonderd huismus, kerkuil en steenuil, ongeschikt als nestlocatie voor soorten waarvan de nesten jaarrond beschermd zijn, zoals de uit de omgeving bekende boomvalk, buizerd, gierzwaluw, grote gele kwikstaart, havik, ooievaar, roek, sperwer en wespendif, vanwege het ontbreken van geschikte nestlocaties. Het onderzoeksgebied behoort, met uitzondering van de huismus, kerkuil en steenuil, ook niet tot het essentieel leefgebied van deze of overige vogelsoorten met jaarrond beschermde nesten.

#### *Huisumus en steenuil*

Verschillende gebouwen in het plangebied zijn potentieel geschikt als vaste rust- en verblijfplaats en nestlocatie voor de huismus en steenuil. De sloop van deze gebouwen leidt mogelijk tot aantasting van een vaste rust- en verblijfplaats. Gericht onderzoek is dan ook noodzakelijk of de locatie in gebruik is als vaste rust- en verblijfplaats (territorium/broedlocatie) door de huismus en steenuil en in hoeverre de gebouwen van essentieel belang zijn voor het behoud van de vaste rust- en verblijfplaats.

Conform de richtlijnen uit de Soortinventarisatieprotocollen in het kader van de Wet natuurbescherming (versie juli 2017), van het Netwerk Groene Bureaus, en het Kennisdocument Huismus van BIJ12 (versie 1.0, juli 2017) dienen voor de huismus 2 ochtendronden in de periode 1 april tot en met 20 juni uitgevoerd te worden.

Conform de richtlijnen uit de Soortinventarisatieprotocollen in het kader van de Wet natuurbescherming (versie juli 2017), van het Netwerk Groene Bureaus, en het Kennisdocument Steenuil van BIJ12 (versie 1.0, juli 2017) dienen voor de steenuil 3 avondronden en één dagbezoek (zoeken naar sporen en nestplekken) in de periode 1 februari tot en met 30 april uitgevoerd te worden.

#### *Kerkuil*

Enkele gebouwen op de kadastrale perceelnummers 6802 + 6803 (Aaltenseweg 101) en perceelnummer 6783 (Aaltenseweg 101a) en net buiten het plangebied zijn mogelijk potentieel geschikt als vaste rust- en verblijfplaats en nestlocatie voor de kerkuil. Aangezien er geen toestemming tot betreding van deze kadastrale percelen is verleend zijn de hier aanwezige gebouwen niet nader geïnspecteerd op eventueel aanwezigheid van nesten of nestkasten en overige (recente) sporen zoals braakballen, krijtsoren, veren of voedselresten van de kerkuil. De sloop van deze gebouwen kan mogelijk leiden tot aantasting van een vaste rust- en verblijfplaats. Het plangebied behoort verder mogelijk tot het essentiële leefgebied van de kerkuil. Deze soort broedt mogelijk op korte afstand van het plangebied of in het plangebied zelf, waardoor het plangebied onderdeel is van het functioneel leefgebied. Door de geplande ruimtelijke ontwikkeling gaat er mogelijk een essentieel foerageergebied van deze soort verloren. Gericht onderzoek is dan ook noodzakelijk of het plangebied en de directe omgeving in gebruik is als vaste rust- en verblijfplaats of essentieel leefgebied door de kerkuil.

Conform de richtlijnen uit het Kennisdocument Kerkuil van BIJ12 (versie 1.0, juli 2017) moeten drie gerichte veldbezoeken verspreid in de periode van 1 februari tot en met 15 oktober uitgevoerd worden. De inventarisatie moet bij voorkeur tijdens goede weersomstandigheden en in een geschikt biotoop plaatsvinden. De beste momenten om te inventariseren zijn 's avonds en 's nachts (de kerkuil reageert niet op het afspelen van de baltsroep op een geluidsrecorder). Daarom moet aanvullend ook overdag gezocht worden naar sporen die de aanwezigheid van een nestplek aannemelijk maken, zoals braakballen of krijtstrepen bij schuren en andere geschikte gebouwen in de directe omgeving van het plangebied. Ook moet navraag worden gedaan bij bewoners en de lokale uilenwerkgroep.

Overige vogelsoorten met jaarrond beschermde nesten worden niet verwacht in het plangebied. Voor overige jaarrond beschermde vogelsoorten is het uitvoeren van aanvullend onderzoek of het aanvragen van ontheffing niet noodzakelijk.

#### *Categorie 5-soorten*

Van deze soorten zijn de verblijfplaatsen alleen beschermd als 'zwaarwegende feiten of ecologische omstandigheden dat rechtvaardigen'. Gezien de geplande ruimtelijke ontwikkeling, waarbij een groot oppervlak aan mogelijk functioneel leefgebied van diverse categorie 5-soorten verloren gaat, kan gericht onderzoek naar deze categorie 5-soorten noodzakelijk worden geacht. De provincie Gelderland zal hierover een besluit moeten nemen.

### **Grondgebonden zoogdieren**

Het plangebied is geschikt als leefgebied voor diverse soorten beschermde grondgebonden zoogdiersoorten als bunzing, egel, haas, konijn, mol, ree, steenmarter en diverse (spits)muisensoorten, en wordt mogelijk incidenteel doorkruist door eekhoorn. Voor deze soorten geldt, met uitzondering van bunzing, eekhoorn en steenmarter, in de provincie Gelderland automatisch de vrijstellingsregeling bij ruimtelijke ingrepen.

#### *Kleine marterachtigen als bunzing*

De kleine marterachtigen bunzing, hermelijn en wezel zijn strikt beschermd in de provincie Gelderland. Het voorkomen is alleen ontheffingsplichtig wanneer er vaste verblijfplaatsen aanwezig zijn. Het plangebied voldoet aan de eisen voor het leefgebied van de bunzing en eventueel hermelijn en wezel. Er zijn alleen enkele waarnemingen van de bunzing bekend uit de omgeving van het plangebied. Van de hermelijn en wezel zijn waarnemingen bekend op ruime afstand van het plangebied. Het is niet uitgesloten dat het plangebied behoort tot het leefgebied van de bunzing en mogelijk ook hermelijn en/of wezel. Het opnieuw inrichten van het plangebied kan in dat geval leiden tot aantasting van (de functionaliteit van) een vaste rust- en verblijfplaats van de bunzing en eventueel hermelijn en/of wezel. Hiervoor zal een inventarisatie uitgevoerd worden middels de richtlijnen zoals opgesteld in het document 'Soortenbescherming in Overijssel; bunzing, egel, hermelijn en wezel (provincie Overijssel). Om de aanwezigheid vast te stellen wordt aangeraden om altijd verschillende methoden te gebruiken.

De minimale inzet per inventarisatiemethode is afhankelijk van de aanwezige elementen die in het plangebied aanwezig zijn en de locatie(s) waar men werkzaamheden (zoals kappen, graven, bouwen, etc.) gaat uitvoeren.

Het aantal in te zetten inventarisatiemiddelen is daarom niet afhankelijk van de omvang van het onderzoeksgebied, maar moet worden bepaald aan de hand van de aanwezige (potentiele) verblijfplaatsen en de eventueel aanwezige verbindingzones en foerageergebieden en de impact die het voorgenomen plan of project hierop heeft. De inventarisatiemiddelen dienen gedurende de looptijd van het onderzoek (maart tot en met augustus) ingezet te worden in de aanwezige structuren die mogelijk gebruikt worden door kleine marterachtigen, zoals bij takkenrillen.

#### *Eekhoorn*

Het voorkomen van de beschermde eekhoorn is alleen ontheffingsplichtig wanneer er vaste verblijfplaatsen aanwezig zijn. Hiervan is geen sprake in het plangebied. Nader onderzoek naar het voorkomen van de eekhoorn of het aanvragen van een ontheffing is dan ook niet noodzakelijk.

#### *Steenmarter*

Het is niet uit te sluiten dat het plangebied behoort tot het leefgebied van de steenmarter, waarbij mogelijk ook een vaste rust- en verblijfplaats aanwezig is.

Om vast te stellen of er sprake is van een vaste rust- en verblijfplaats van de steenmarter is uitgebreid sporenonderzoek tijdens de voortplantingsperiode (april – juli) noodzakelijk. Hierbij wordt een cameraval ingezet. Onderzoek naar de steenmarter kan gecombineerd worden met het veldonderzoek naar kleine marterachtigen andere soortgroepen.

#### **Vleermuizen**

Om te bepalen of aanvullend onderzoek naar vleermuizen noodzakelijk is, worden de resultaten van de quickscan getoetst aan de checklist van Het Protocol voor vleermuisinventarisaties van de Gegevensautoriteit Natuur en de Zoogdiervereniging.

Hieronder zijn de relevante passages uit de checklist weergegeven:

1. Zijn er gebouwen die gesloopt of gerenoveerd worden?

**Ja → Nader onderzoek naar kraam-, zomer-, paar- en (massa)winterverblijfplaatsen van gebouwbewonende vleermuizen is noodzakelijk.**

2. Zijn er bomen met potentieel geschikte holten die gekapt of gesnoeid worden?

**Nee → Nader onderzoek naar zomer- en paarverblijfplaatsen van boombewonende vleermuizen is niet noodzakelijk.**



3a. Worden er struiken, gewassen, bomen of andere elementen verwijderd of aangetast die deel uitmaken van een mogelijke route/verbinding?

**Nee → Nader onderzoek naar vliegroutes is niet noodzakelijk.**

3b. Worden er struiken, gewassen, bomen of andere elementen verwijderd of aangetast die deel uitmaken van een essentieel foerageergebied?

**Ja → Nader onderzoek naar (essentiële) foerageergebieden van specifiek gewone grootoorvleermuis is noodzakelijk.**

Nader onderzoek naar vleermuizen is noodzakelijk aangezien het niet uit te sluiten is dat door de geplande ruimtelijke ontwikkelingen verblijfplaatsen van gebouwbewonende vleermuizen en (essentieel) foerageergebied van gewone grootoorvleermuis worden aangetast.

Het vleermuisprotocol adviseert om bij het vermoeden op kraam-, zomer- en paarverblijfplaatsen van de te verwachten soorten en (essentieel) foerageergebied van gewone grootoorvleermuis gericht vleermuisonderzoek uit te voeren middels 5 veldbezoeken. Het gaat hierbij om 3 avond- of ochtendbezoeken in de periode 15 mei – 15 augustus, waarvan minimaal 2 bezoeken in de periode 15 mei – 15 juli, en 2 avondbezoeken in de periode 15 augustus – 1 oktober.

### **Amfibieën**

Het voorkomen van de strikt beschermde poelkikker is niet op voorhand uit te sluiten. Aanvullend onderzoek is noodzakelijk op te bepalen of deze soort voorkomt in het plangebied of binnen de invloedssfeer van de geplande ruimtelijke ingrepen.

#### *Poelkikker*

Om vast te stellen of de soort aanwezig is dient conform het Soortinventarisatieprotocol van het Netwerk Groene Bureaus, 2 maal in de periode 1 mei – 1 augustus naar kooractiviteit geluisterd, bij voorkeur in combinatie met het vangen determineren van volwassen exemplaren in dezelfde periode.

#### *Overige amfibieënsoorten*

Gezien het ontbreken van geschikt leefgebied zijn overige beschermde amfibieën, met uitzondering van enkele algemene soorten als bastaardkikker, bruine kikker, gewone pad en kleine watersalamander, niet te verwachten in het plangebied. Voor deze soorten geldt in de provincie Gelderland automatisch de vrijstellingsregeling bij ruimtelijke ingrepen. Het uitvoeren van een aanvullend onderzoek of het aanvragen van een ontheffing is niet noodzakelijk voor deze soorten.

### **Overige soortgroepen**

Gezien het ontbreken van geschikt leefgebied zijn beschermde reptielen, vissen en/of ongewervelde dieren niet te verwachten in het plangebied. Het uitvoeren van een aanvullend onderzoek of het aanvragen van een ontheffing is niet noodzakelijk voor deze soortgroepen.

## 6 Conclusie

---

Aan de hand van de resultaten van de quickscan natuurtoets kan de volgende conclusie worden getrokken:

### **Beschermde natuurgebieden**

#### Natuurnetwerk (GNN)

Het plangebied ligt niet in het GNN. De kernkwaliteiten en ontwikkeldoelen worden niet aangetast door de geplande inrichting. Er hoeft geen verdere toetsing uitgevoerd te worden.

#### Natura 2000

Er vinden geen ruimtelijke ingrepen plaats in of nabij een Natura 2000-gebied. Door de aard en de door de afstand tussen het plangebied en de dichtstbijzijnde Natura 2000-gebieden 'Korenburgerveen' en 'Klevsche Landwehr, Anholt, Issel, Feldschlaggr. u. Regnieter Bach' worden geen significante negatieve effecten op de instandhoudingsdoelen en ontwikkelingsopgaven door directe verstoringsfactoren verwacht. Ook significante negatieve effecten door indirecte verstoringsfactoren zijn op voorhand uit te sluiten, met uitzondering van stikstofdepositie. Significante negatieve effecten door stikstofdepositie op gevoelige habitats van het Natura 2000-gebied 'Korenburgerveen' in de kap-, sloop-, bouw- en ingebruikfase van het plangebied zijn niet op voorhand uit te sluiten. Een AERIUS-berekening is daarom noodzakelijk.

### **Beschermde flora en fauna**

Aanvullend onderzoek is noodzakelijk voor de volgende soort(groep)en:

- Huismus
- Kerkuil
- Steenuil
- Kleine marterachtigen als bunzing, hermelijn en wezel
- Steenmarter
- Vleermuizen (verblijfplaatsen en foerageergebied)
- Poelkikker

Aanvullend onderzoek is eventueel noodzakelijk voor de volgende soortgroep:

- Overige broedvogels (categorie 5-soorten)

Er moet verder rekening worden gehouden met broedvogels. Activiteiten als het kappen en verwijderen van bomen en struiken moeten zoveel mogelijk buiten het broedseizoen (15 maart – 15 juli) worden gehouden.

# Bijlagen

- 1 **Impressie plangebied**
- 2 **Wettelijk kader**
- 3 **Beschermde plant- en diersoorten**

## Bijlage 1 Impressie plangebied

---



## Bijlage 2 Wettelijk kader Wet natuurbescherming

---

Per 1 januari 2017 is de Wet natuurbescherming van kracht. Deze wet vervangt drie wetten: de Natuurbeschermingswet 1998, de Boswet en de Flora- en faunawet. De Wet natuurbescherming volgt in hoofdlijnen de bepalingen uit de Vogel- en Habitatrichtlijn op. De belangrijkste beschermde natuurwaarden in de Wet Natuurbescherming zijn:

- Beschermde natuurgebieden (Natura 2000-gebieden);
- Aangepaste soortenlijst beschermde planten en dieren;
- Expliciete vermelding intrinsieke waarde van natuur (art. 1.10);
- Algemene zorgplicht voor natuurgebieden en in het wild levende dieren, planten en hun leefomgeving (art. 1.11);
- Actieve soortenbescherming (art. 1.12): verplichting voor provincies.

### Gebiedsbescherming

#### **Natura 2000-gebieden**

Toetsing van effecten van projecten op Natura 2000-gebieden blijft hetzelfde als nu.

#### **Beschermde natuurmonumenten**

Beschermde natuurmonumenten en bijbehorende doelen komen te vervallen. Hetzelfde geldt voor (nooit aangewezen) beschermde landschapsgezichten en beschermde leefomgevingen. De meeste natuurmonumenten vallen binnen het NNN areaal en zijn via dat beschermingsregime alsnog beschermd. Daarnaast kunnen gemeenten de natuurmonumenten via een bestemmingsplan als beschermde natuur aanwijzen.

Provincies dienen gebieden aan te wijzen voor het NNN (voormalige EHS) en (evt. op verzoek) voor overige bijzondere provinciale natuurgebieden en bijzondere provinciale landschappen.

Het rijk kan een gebied, niet zijnde een Natura 2000-gebied, als bijzonder nationaal natuurgebied aanwijzen.

### Soortbescherming

Alle beschermde soorten worden aangewezen in de wet zelf (deels met verwijzing naar internationale regelgeving). Alle natuurlijk in het wild levende vogels, meeste inheemse zoogdieren, alle inheemse amfibieën en reptielen, en een aantal vissen, dagvlinders, libellen, kevers en vaatplanten zijn beschermd. Ongeveer 200 thans beschermde soorten (vooral vaatplanten en zeevissen) worden niet meer beschermd onder de Wet natuurbescherming (anders dan door algemene zorgplicht). De lijst met beschermde soorten is niet meer opgedeeld in tabellen, zoals in de huidige Flora- en faunawet. Zie bijlage 3 voor de nieuwe lijst met beschermde plant- en diersoorten.

Totaal aantal beschermde soorten is slechts een fractie van ongeveer 35.000 soorten die in Nederland voorkomen. Groot aantal bedreigde (Rode lijst) soorten wordt niet passief beschermd (wel actieve bescherming vereist).

### **Drie regimes voor beschermde soorten**

1. Regels ter bescherming van vogels die vallen binnen het bereik van de Vogelrichtlijn, i.e. alle natuurlijk in het wild levende vogels in EU (art. 3.1-3.4)
2. Regels ter bescherming van dier- en plantensoorten die strikt beschermd zijn op grond van de Habitatrichtlijn en natuurbeschermingsverdragen (art. 3.5-3.9)
3. Regels ter bescherming van niet onder 2 vallende zoogdieren, amfibieën, reptielen, vissen, dagvlinders, libellen, kevers en vaatplanten vermeld in de bijlage bij de wet (art. 3.10-3.11)

### **Inhoud beschermingsregimes**

- Geen uniform verbodstelsel, maar aparte verboden voor elk van de drie categorieën beschermde soorten.
- Verboden en uitzonderingen sluiten nauw aan bij Vogelrichtlijn en Habitatrichtlijn (regime 1 en 2), maar 'soepeler' regime voor aanvullend beschermde soorten (regime 3).
- Meeste verboden nu alleen van toepassing op 'opzettelijk' handelen, maar dat dekt ook voorwaardelijk opzet (=willens en wetens aanmerkelijke kans aanvaarden dat gedraging schadelijke gevolgen heeft voor beschermde soorten). Verschil met de huidige verboden zal in de praktijk dus waarschijnlijk gering zijn.

Alle in de Wet genoemde soorten zijn strikt beschermd. Voor de verbodsbepalingen is een ontheffing noodzakelijk. Dit geldt ook voor zeer algemene soorten waarvoor in het verleden automatisch de vrijstellingsregeling van kracht was bij ruimtelijke ontwikkelingen. Echter kunnen de provincies voor een aantal algemene soorten een vrijstellingslijst opstellen (op basis van Artikel 3.11). Dit betekent dat de beschermde soorten per provincie verschillen (zie bijlage 3).

Met betrekking tot ruimtelijke ontwikkelingen zijn de volgende verbodsbepalingen voor soorten het meest relevant.

### **Intrinsieke waarde natuur**

#### Artikel 1.10

Deze wet is gericht op:

Het beschermen en ontwikkelen van de natuur, mede vanwege de intrinsieke waarde, en het behouden en herstellen van de biologische diversiteit.

## Algemene Zorgplicht

### Artikel 1.11

1. Een ieder neemt voldoende zorg in acht voor Natura 2000-gebieden, bijzondere nationale natuurgebieden en voor in het wild levende dieren en planten en hun directe leefomgeving.
2. De zorg, bedoeld in het eerste lid, houdt in elk geval in dat een ieder die weet of redelijkerwijs kan vermoeden dat door zijn handelen of nalaten nadelige gevolgen kunnen worden veroorzaakt voor een Natura 2000-gebied, een bijzonder nationaal natuurgebied of voor in het wild levende dieren en planten:
  - a. dergelijke handelingen achterwege laat, dan wel,
  - b. indien dat achterwege laten redelijkerwijs niet kan worden gevergd, de noodzakelijke maatregelen treft om die gevolgen te voorkomen, of
  - c. voor zover die gevolgen niet kunnen worden voorkomen, deze zoveel mogelijk beperkt of ongedaan maakt.
3. Het eerste lid is niet van toepassing op handelen of nalaten in overeenstemming met het bij of krachtens deze wet of de Visserijwet 1963 bepaalde.

## Beschermingsregime soorten Vogelrichtlijn

### Artikel 3.1

1. Het is verboden opzettelijk van nature in Nederland in het wild levende vogels van soorten als bedoeld in artikel 1 van de Vogelrichtlijn te doden of te vangen.
2. Het is verboden opzettelijk nesten, rustplaatsen en eieren van vogels als bedoeld in het eerste lid te vernielen of te beschadigen, of nesten van vogels weg te nemen.
3. Het is verboden eieren van vogels als bedoeld in het eerste lid te rapen en deze onder zich te hebben.
4. Het is verboden vogels als bedoeld in het eerste lid opzettelijk te storen.
5. Het verbod, bedoeld in het vierde lid, is niet van toepassing indien de storing niet van wezenlijke invloed is op de staat van instandhouding van de desbetreffende vogelsoort.

### Artikel 3.3

1. Gedeputeerde staten kunnen ontheffing verlenen van verboden als bedoeld in artikel 3.1, ten aanzien van vogels van daarbij aangewezen soorten, dan wel ten aanzien van hun nesten, rustplaatsen of eieren.



2. Provinciale staten kunnen bij verordening vrijstelling verlenen van verboden als bedoeld in artikel 3.1 en ten aanzien van vogels van daarbij aangewezen soorten, dan wel ten aanzien van hun nesten, rustplaatsen of eieren.

### **Ontheffing of vrijstelling**

Een ontheffing of een vrijstelling wordt uitsluitend verleend, indien is voldaan aan elk van de volgende voorwaarden:

- a. er bestaat geen andere bevredigende oplossing;
- b. zij is nodig:
  - in het belang van de volksgezondheid of de openbare veiligheid;
  - in het belang van de veiligheid van het luchtverkeer;
  - ter voorkoming van belangrijke schade aan gewassen, vee, bossen, visserij of wateren;
  - ter bescherming van flora of fauna;
  - voor onderzoek of onderwijs, het uitzetten of herinvoeren van soorten, of voor de daarmee samenhangende teelt, of
  - om het vangen, het onder zich hebben of elke andere wijze van verstandig gebruik van bepaalde vogels in kleine hoeveelheden selectief en onder strikt gecontroleerde omstandigheden toe te staan;
- c. de maatregelen leiden niet tot verslechtering van de staat van instandhouding van de desbetreffende soort.

In een ontheffing, onderscheidenlijk vrijstelling worden in elk geval voorschriften opgenomen, onderscheidenlijk regels gesteld, over:

- a. de middelen, installaties of methoden voor het vangen of doden, waarbij enkel het gebruik wordt toegestaan van bij algemene maatregel van bestuur aangewezen middelen, installaties of methoden;
- b. de tijd en plaats waarvoor de ontheffing of vrijstelling geldt, en
- c. de wijze waarop het risico voor het behoud van de vogelstand wordt beperkt.

### **Beschermingsregime soorten Habitatrichtlijn**

#### **Artikel 3.5**

1. Het is verboden in het wild levende dieren van soorten, genoemd in bijlage IV, onderdeel a, bij de Habitatrichtlijn, bijlage II bij het Verdrag van Bern of bijlage I bij het Verdrag van Bonn, in hun natuurlijk verspreidingsgebied opzettelijk te doden of te vangen.
2. Het is verboden dieren als bedoeld in het eerste lid opzettelijk te verstoren.

3. Het is verboden eieren van dieren als bedoeld in het eerste lid in de natuur opzettelijk te vernielen of te rapen.

4. Het is verboden de voortplantingsplaatsen of rustplaatsen van dieren als bedoeld in het eerste lid te beschadigen of te vernielen.

5. Het is verboden planten van soorten, genoemd in bijlage IV, onderdeel b, bij de Habitatrichtlijn of bijlage I bij het Verdrag van Bern, in hun natuurlijke verspreidingsgebied opzettelijk te plukken en te verzamelen, af te snijden, te ontwortelen of te vernielen.

### Artikel 3.8

1. Gedeputeerde staten kunnen ontheffing verlenen van een of meer van de verboden, bedoeld in artikel 3.5 ten aanzien van dieren of planten van daarbij aangewezen soorten, dan wel ten aanzien van de voortplantingsplaatsen, rustplaatsen of eieren van dieren van daarbij aangewezen soorten.

2. Provinciale staten kunnen bij verordening vrijstelling verlenen van een of meer van de verboden, bedoeld in artikel 3.5 ten aanzien van dieren of planten van daarbij aangewezen soorten, dan wel ten aanzien van de voortplantingsplaatsen, rustplaatsen of eieren van dieren van daarbij aangewezen soorten.

### **Ontheffing of vrijstelling**

Een ontheffing of een vrijstelling wordt uitsluitend verleend, indien is voldaan aan elk van de volgende voorwaarden:

a. er bestaat geen andere bevredigende oplossing;

b. zij is nodig:

- in het belang van de bescherming van de wilde flora of fauna, of in het belang van de instandhouding van de natuurlijke habitats;
- ter voorkoming van ernstige schade aan met name de gewassen, veehouderijen, bossen, visgronden, wateren of andere vormen van eigendom;
- in het belang van de volksgezondheid, de openbare veiligheid of andere dwingende redenen van groot openbaar belang, met inbegrip van redenen van sociale of economische aard en met inbegrip van voor het milieu wezenlijke gunstige effecten;
- voor onderzoek en onderwijs, repopulatie of herintroductie van deze soorten, of voor de daartoe benodigde kweek, met inbegrip van de kunstmatige vermeerdering van planten, of
- om het onder strikt gecontroleerde omstandigheden mogelijk te maken op selectieve wijze en binnen bepaalde grenzen een beperkt, bij de ontheffing of vrijstelling vastgesteld aantal van bepaalde dieren van de aangewezen soort te vangen of onder zich te hebben, onderscheidenlijk een beperkt bij de ontheffing of vrijstelling vastgesteld aantal van bepaalde planten van de aangewezen soort te plukken of onder zich te hebben;

c. er wordt geen afbreuk gedaan aan het streven de populaties van de betrokken soort in hun natuurlijke verspreidingsgebied in een gunstige staat van instandhouding te laten voortbestaan.

### Beschermingsregime andere soorten

#### Artikel 3.10

1. Onverminderd artikel 3.5, eerste, vierde en vijfde lid, is het verboden:

a. in het wild levende zoogdieren, amfibieën, reptielen, vissen, dagvlinders, libellen en kevers van de soorten, genoemd in de bijlage, onderdeel A, bij deze wet, opzettelijk te doden of te vangen;

b. de vaste voortplantingsplaatsen of rustplaatsen van dieren als bedoeld in onderdeel a opzettelijk te beschadigen of te vernielen, of

c. vaatplanten van de soorten, genoemd in de bijlage, onderdeel B, bij deze wet, in hun natuurlijke verspreidingsgebied opzettelijk te plukken en te verzamelen, af te snijden, te ontwortelen of te vernielen.

2. Artikel 3.8, met uitzondering van het derde en vierde lid, is van overeenkomstige toepassing op de verboden, bedoeld in het eerste lid, met dien verstande dat, in aanvulling op de redenen, genoemd in het vijfde lid, onderdeel b, de noodzaak voor de ontheffing of vrijstelling ook verband kan houden met handelingen:

a. in het kader van de ruimtelijke inrichting of ontwikkeling van gebieden, daaronder begrepen het daarop volgende gebruik van het ingerichte of ontwikkelde gebied;

b. ter voorkoming van schade of overlast, met inbegrip van schade aan sportvelden, schietterreinen, industrieterreinen, kazernes, of begraafplaatsen;

c. ter beperking van de omvang van de populatie van dieren, in verband met door deze dieren ter plaatse en in het omliggende gebied veelvuldig veroorzaakte schade of in verband met de maximale draagkracht van het gebied waarin de dieren zich bevinden;

d. ter voorkoming of bestrijding van onnodig lijden van zieke of gebrekkige dieren;

e. in het kader van bestendig beheer of onderhoud in de landbouw of bosbouw;

f. in het kader van bestendig beheer of onderhoud aan vaarwegen, watergangen, waterkeringen, waterstaatswerken, oevers, vliegvelden, wegen, spoorwegen of bermen, of in het kader van natuurbeheer;

g. in het kader van bestendig beheer of onderhoud van de landschappelijke kwaliteiten van een bepaald gebied, of

h. in het algemeen belang.

3. De verboden, bedoeld in het eerste lid, onderdelen a, en b, zijn niet van toepassing op de bosmuis, de huisspitsmuis en de veldmuis voor zover deze dieren zich in of op gebouwen of daarbij behorende erven of roerende zaken bevinden.

#### Artikel 3.11

1. Bij ministeriële regeling kan worden bepaald dat de bij die regeling aan te wijzen verboden, bedoeld in artikel 3.10, eerste lid, onderdeel b of c niet van toepassing zijn ten aanzien van bij die regeling aan te wijzen soorten, op bij die regeling aan te wijzen categorieën van handelingen die na een voorafgaande melding aan gedeputeerde staten worden uitgevoerd om een reden, genoemd in artikel 3.8, vijfde lid, onderdeel b, of in artikel 3.10, tweede lid.

2. Provinciale staten kunnen bij verordening regels stellen waaraan een melding als bedoeld in het eerste lid moet voldoen.

#### Gedragscodes

De verboden, bedoeld in de artikelen 3.1, 3.2, zesde lid, 3.5, 3.6 tweede lid, of 3.10, en de krachtens artikel 3.11, eerste lid, geldende verplichting tot melding, zijn niet van toepassing op handelingen die zijn beschreven in en aantoonbaar worden uitgevoerd overeenkomstig een door Onze Minister goedgekeurde gedragscode en die plaatsvinden in het kader van:

a. een bestendig beheer of onderhoud aan vaarwegen, watergangen, waterkeringen, waterstaatswerken, oevers, vliegvelden, wegen, spoorwegen of bermen, of in het kader van natuurbeheer;

b. een bestendig beheer of onderhoud in de landbouw of de bosbouw;

c. een bestendig gebruik, of

d. ruimtelijke ontwikkeling of inrichting.

2. Een gedragscode als bedoeld in het eerste lid wordt goedgekeurd, indien is voldaan aan elk van de volgende voorwaarden:

a. in de gedragscode worden handelingen beschreven die nodig zijn voor:

- ingeval het handelingen betreft die invloed kunnen hebben op vogels, één van de in artikel 3.3, vierde lid, genoemde redenen;
- ingeval het handelingen betreft die invloed kunnen hebben op dieren als bedoeld in artikel 3.5, eerste lid, één van de in artikel 3.8, vijfde lid, genoemde redenen;
- ingeval het handelingen betreft die invloed kunnen hebben op dieren als bedoeld in artikel 3.10, eerste lid, onderdeel a, of van planten als bedoeld in artikel 3.10, eerste lid, onderdeel c, één van de in artikel 3.8, vijfde lid, of in artikel 3.10, tweede lid, onder a, e, f of g, genoemde redenen;

b. in de gedragscode een wijze van uitvoering van handelingen is beschreven, waarmee naar het oordeel van Onze Minister afdoende is gewaarborgd dat ten aanzien van de soorten, bedoeld in artikel 3.1, 3.5, eerste of vijfde lid, 3.10, eerste lid, geen benutting of economisch gewin plaatsvindt;

c. in de gedragscode een wijze van uitvoering van handelingen is beschreven, waarmee naar het oordeel van Onze Minister afdoende is gewaarborgd dat ten aanzien van de soorten, bedoeld in artikel 3.1, 3.5, eerste of vijfde lid, 3.10, eerste lid, zorgvuldig wordt gehandeld.

### Zorgvuldig handelen

Van zorgvuldig handelen als bedoeld in het tweede lid, onderdeel c, is in elk geval sprake, indien is voldaan aan de volgende voorwaarden:

a. er worden slechts handelingen verricht waarvan geen wezenlijke invloed uitgaat op de soorten, bedoeld in het tweede lid, en

b. ingeval handelingen worden verricht die invloed hebben op dieren wordt voorafgaand en tijdens de handelingen in redelijkheid alles verricht of gelaten om te voorkomen of zoveel mogelijk te beperken dat:

- dieren als bedoeld in artikel 3.1, 3.5, eerste lid, of 3.10, eerste lid, worden gedood;
- nesten van vogels worden vernield, beschadigd of weggenomen, rustplaatsen van vogels worden vernield of beschadigd, dan wel voortplantingsplaatsen of rustplaatsen van de in artikel 3.5, eerste lid, of artikel 3.10, eerste lid, bedoelde dieren worden beschadigd of vernield, en
- eieren van dieren als bedoeld in artikel 3.1, 3.5, eerste lid, of 3.10, eerste lid, worden vernield, of

c. ingeval handelingen worden verricht die invloed hebben op planten van soorten als bedoeld in artikel 3.5, vijfde lid, of 3.10, eerste lid, wordt voorafgaand aan en tijdens de handelingen in redelijkheid alles verricht of gelaten om te voorkomen dat deze planten worden geplukt, afgesneden, ontworteld of vernield.

4. Alvorens een gedragscode als bedoeld in het eerste lid, of een wijziging daarvan, goed te keuren of in te trekken, overlegt Onze Minister met gedeputeerde staten over zijn voornemen daartoe.

## Bijlage 3 Beschermd plant- en diersoorten

### Beschermingsregime soorten Vogelrichtlijn

Dit zijn alle van nature in Nederland in het wild levende vogels (zoals bedoelt in artikel 1 van de Vogelrichtlijn). Nog niet duidelijk is of er weer een lijst met jaarrond beschermde vogelnesten komt en/of dat de huidige lijst blijft gelden.

### Beschermingsregime soorten Habitatrichtlijn (Niet-vogels)

Naam	Wetenschappelijke naam	Soortgroep	Verdrag/Richtlijn
baardvleermuis	<i>Myotis mystacinus ssp. mystacinus</i>	Zoogdieren-vleermuizen	Bern II, HR IV
bataafse stroommossel	<i>Unio crassus</i>	Weekdieren	HR IV
bechsteins vleermuis	<i>Myotis bechsteini</i>	Zoogdieren-vleermuizen	Bern II, HR IV
bever	<i>Castor fiber ssp. albicus</i>	Zoogdieren-landzoogdieren	HR IV
boomkikker	<i>Hyla arborea ssp. arborea</i>	Amfibieën	Bern II, HR IV
bosvleermuis	<i>Nyctalus leisleri ssp. leisleri</i>	Zoogdieren-vleermuizen	Bern II, HR IV
brandts vleermuis	<i>Myotis brandti ssp. brandti</i>	Zoogdieren-vleermuizen	Bern II, HR IV
brede geelrandwaterroofkever	<i>Dytiscus latissimus</i>	Insecten-kevers	Bern II, HR IV
donker pimperlblauwtje	<i>Maculinea nausithous</i>	Insecten-dagvlinders	Bern II, HR IV
drijvende waterweegbree	<i>Luronium natans</i>	Zaadplanten	Bern I, HR IV
franjestaat	<i>Myotis nattereri</i>	Zoogdieren-vleermuizen	Bern II, HR IV
gaffellibel	<i>Ophiogomphus cecilia</i>	Insecten-libellen	Bern II, HR IV
geel schorpioenmos	<i>Hamatocaulis vernicosus</i>	Sporenplanten-bladmossen	Bern I
geelbuikvuurpad	<i>Bombina variegata ssp. variegata</i>	Amfibieën	Bern II, HR IV
gestreepte waterroofkever	<i>Graphoderus bilineatus</i>	Insecten-kevers	Bern II, HR IV
gevlekte witsnuitlibel	<i>Leucorrhinia pectoralis</i>	Insecten-libellen	Bern II, HR IV

gewone dwergvleermuis	<i>Pipistrellus pipistrellus</i>	Zoogdieren- vleermuizen	HR IV
gewone grootoorvleermuis	<i>Plecotus auritus ssp. auritus</i>	Zoogdieren- vleermuizen	Bern II, HR IV
gladde slang	<i>Coronella austriaca ssp. austriaca</i>	Reptielen	Bern II, HR IV
grijze grootoorvleermuis	<i>Plecotus austriacus ssp. austriacus</i>	Zoogdieren- vleermuizen	Bern II, HR IV
groene glazenmaker	<i>Aeshna viridis</i>	Insecten-libellen	Bern II, HR IV
groenknolorchis	<i>Liparis loeselii</i>	Zaadplanten	Bern I, HR IV
grote hoefijzerneus	<i>Rhinolophus ferrumequinum ssp. ferrumequinum</i>	Zoogdieren- vleermuizen	Bern II, HR IV
grote vuurvliinder	<i>Lycaena dispar ssp. batava</i>	Insecten- dagvlinders	Bern II, HR IV
hamster	<i>Cricetus cricetus ssp. canescens</i>	Zoogdieren- landzoogdieren	Bern II, HR IV
hazelmuis	<i>Muscardinus avellanarius</i>	Zoogdieren- landzoogdieren	HR IV
heikikker	<i>Rana arvalis ssp. arvalis</i>	Amfibieën	Bern II, HR IV
houting	<i>Coregonus oxyrinchus</i>	Vissen	HR IV
ingekorven vleermuis	<i>Myotis emarginatus ssp. emarginatus</i>	Zoogdieren- vleermuizen	Bern II, HR IV
kamsalamander	<i>Triturus cristatus</i>	Amfibieën	Bern II, HR IV
kleine dwergvleermuis	<i>Pipistrellus pygmaeus</i>	Zoogdieren- vleermuizen	Bern II, HR IV
kleine vlotvaren	<i>Salvinia natans</i>	Sporenplanten- varens	Bern I
knoflookpad	<i>Pelobates fuscus ssp. fuscus</i>	Amfibieën	Bern II, HR IV
kruipend moerasscherm	<i>Apium repens</i>	Zaadplanten	Bern I, HR IV
laatvlieger	<i>Eptesicus serotinus ssp. serotinus</i>	Zoogdieren- vleermuizen	Bern II, HR IV
liggende raket	<i>Sisymbrium supinum</i>	Zaadplanten	Bern I
meervleermuis	<i>Myotis dasycneme</i>	Zoogdieren- vleermuizen	Bern II, HR IV
mercurwaterjuffer	<i>Coenagrion mercuriale ssp. mercuriale</i>	Insecten-libellen	Bern II
muurhagedis	<i>Podarcis muralis ssp. brongniardii</i>	Reptielen	Bern II, HR IV

noordse winterjuffer	<i>Sympecma annulata ssp. braueri</i>	Insecten-libellen	Bern II, HR IV
noordse woelmuis	<i>Microtus oeconomus ssp. arenicola</i>	Zoogdieren-landzoogdieren	HR IV
otter	<i>Lutra lutra ssp. lutra</i>	Zoogdieren-landzoogdieren	Bern II, HR IV
pimpernelblauwtje	<i>Maculinea teleius</i>	Insecten-dagvlinders	Bern II, HR IV
platte schijfhoren	<i>Anisus vorticulus</i>	Weekdieren	HR IV
poelkikker	<i>Rana lessonae</i>	Amfibieën	HR IV
rivierrombout	<i>Gomphus flavipes ssp. flavipes</i>	Insecten-libellen	Bern II, HR IV
rosse vleermuis	<i>Nyctalus noctula ssp. noctula</i>	Zoogdieren-vleermuizen	Bern II, HR IV
rugstreepad	<i>Bufo calamita</i>	Amfibieën	Bern II, HR IV
ruige dwergvleermuis	<i>Pipistrellus nathusii</i>	Zoogdieren-vleermuizen	Bern II, HR IV
sierlijke witsnuitlibel	<i>Leucorrhinia caudalis</i>	Insecten-libellen	Bern II, HR IV
steur	<i>Acipenser sturio</i>	Vissen	Bern II, HR IV
teunisbloempijlstaart	<i>Proserpinus proserpina</i>	Insecten-nachtvlinders	Bern II, HR IV
tonghaarmuts	<i>Orthotrichum rogeri</i>	Sporenplanten-bladmossen	Bern I
tweekleurige vleermuis	<i>Vespertilio murinus ssp. murinus</i>	Zoogdieren-vleermuizen	Bern II, HR IV
vale vleermuis	<i>Myotis myotis ssp. myotis</i>	Zoogdieren-vleermuizen	Bern II, HR IV
vermiljoenkever	<i>Cucujus cinnaberinus</i>	Insecten-kevers	Bern II, HR IV
vroedmeesterpad	<i>Alytes obstetricans ssp. obstetricans</i>	Amfibieën	Bern II, HR IV
watervleermuis	<i>Myotis daubentoni ssp. daubentoni</i>	Zoogdieren-vleermuizen	Bern II, HR IV
wilde kat	<i>Felis silvestris ssp. silvestris</i>	Zoogdieren-landzoogdieren	HR IV
zandhagedis	<i>Lacerta agilis ssp. agilis</i>	Reptielen	Bern II, HR IV



## Beschermingsregime soorten Habitatrichtlijn (Vogels)

Naam	Wetenschappelijke naam	Soortgroep	Verdrag/ Richtlijn
appelvink	<i>Coccothraustes coccothraustes ssp. coccothraustes</i>	Vogels	Bern II
baardman	<i>Panurus biarmicus ssp. biarmicus</i>	Vogels	Bern II
bergeend	<i>Tadorna tadorna</i>	Vogels	Bern II
bijeneter	<i>Merops apiaster</i>	Vogels	Bern II
blauwborst	<i>Luscinia svecica ssp. cyanecula</i>	Vogels	Bern II
blauwe kiekendief	<i>Circus cyaneus ssp. cyaneus</i>	Vogels	Bern II
boerenzwaluw	<i>Hirundo rustica ssp. rustica</i>	Vogels	Bern II
bontbekplevier	<i>Charadrius hiaticula ssp. hiaticula</i>	Vogels	Bern II
bonte vliegenvanger	<i>Ficedula hypoleuca ssp. hypoleuca</i>	Vogels	Bern II
boomklever	<i>Sitta europaea ssp. caesia</i>	Vogels	Bern II
boomkruiper	<i>Certhia brachydactyla ssp. megarhyncha</i>	Vogels	Bern II
boompieper	<i>Anthus trivialis ssp. trivialis</i>	Vogels	Bern II
boomvalk	<i>Falco subbuteo ssp. subbuteo</i>	Vogels	Bern II
bosrietzanger	<i>Acrocephalus palustris</i>	Vogels	Bern II
bosruiter	<i>Tringa glareola</i>	Vogels	Bern II
bosuif	<i>Strix aluco ssp. aluco</i>	Vogels	Bern II
braamsluiper	<i>Sylvia curruca ssp. curruca</i>	Vogels	Bern II
brandgans	<i>Branta leucopsis</i>	Vogels	Bern II
bruine kiekendief	<i>Circus aeruginosus ssp. aeruginosus</i>	Vogels	Bern II
buizerd	<i>Buteo buteo ssp. buteo</i>	Vogels	Bern II
casarca	<i>Tadorna ferruginea</i>	Vogels	Bern II
cetti's zanger	<i>Cettia cetti ssp. cetti</i>	Vogels	Bern II
draaihals	<i>Jynx torquilla ssp. torquilla</i>	Vogels	Bern II
duinpieper	<i>Anthus campestris ssp. campestris</i>	Vogels	Bern II
dwergmeeuw	<i>Larus minutus</i>	Vogels	Bern II
dwergstern	<i>Sterna albifrons ssp. albifrons</i>	Vogels	Bern II
engelse kwikstaart	<i>Motacilla flava ssp. flavissima</i>	Vogels	Bern II

europese kanarie	<i>Serinus serinus</i>	Vogels	Bern II
fitis	<i>Phylloscopus trochilus ssp. trochilus</i>	Vogels	Bern II
flamingo	<i>Phoenicopterus ruber ssp. roseus</i>	Vogels	Bern II
fluiters	<i>Phylloscopus sibilatrix</i>	Vogels	Bern II
geelgors	<i>Emberiza citrinella ssp. citrinella</i>	Vogels	Bern II
gekraagde roodstaart	<i>Phoenicurus phoenicurus ssp. phoenicurus</i>	Vogels	Bern II
gele kwikstaart	<i>Motacilla flava ssp. flava</i>	Vogels	Bern II
geoorde fuut	<i>Podiceps nigricollis</i>	Vogels	Bern II
glanskop	<i>Parus palustris ssp. palustris</i>	Vogels	Bern II
goudhaan	<i>Regulus regulus ssp. regulus</i>	Vogels	Bern II
grasmus	<i>Sylvia communis ssp. communis</i>	Vogels	Bern II
graspieper	<i>Anthus pratensis ssp. pratensis</i>	Vogels	Bern II
graszanger	<i>Cisticola juncidis ssp. cisticola</i>	Vogels	Bern II
grauwe kiekendief	<i>Circus pygargus</i>	Vogels	Bern II
grauwe klauwier	<i>Lanius collurio ssp. collurio</i>	Vogels	Bern II
grauwe vliegenvanger	<i>Muscicapa striata ssp. striata</i>	Vogels	Bern II
groene specht	<i>Picus viridis ssp. viridis</i>	Vogels	Bern II
groenling	<i>Carduelis chloris ssp. chloris</i>	Vogels	Bern II
grote barmsijs	<i>Carduelis flammea ssp. flammea</i>	Vogels	Bern II
grote bonte specht	<i>Dendrocopos major ssp. pinetorum</i>	Vogels	Bern II
grote gele kwikstaart	<i>Motacilla cinerea ssp. cinerea</i>	Vogels	Bern II
grote karekiet	<i>Acrocephalus arundinaceus ssp. arundinaceus</i>	Vogels	Bern II
grote stern	<i>Sterna sandvicensis ssp. sandvicensis</i>	Vogels	Bern II
grote zilverreiger	<i>Casmerodius albus ssp. albus</i>	Vogels	Bern II
havik	<i>Accipiter gentilis ssp. gentilis</i>	Vogels	Bern II
heggenmus	<i>Prunella modularis ssp. modularis</i>	Vogels	Bern II
huiszwaluw	<i>Delichon urbica ssp. urbica</i>	Vogels	Bern II
ijsvogel	<i>Alcedo atthis ssp. ispida</i>	Vogels	Bern II
kerkuil	<i>Tyto alba ssp. guttata</i>	Vogels	Bern II

klapekster	<i>Lanius excubitor ssp. excubitor</i>	Vogels	Bern II
klein waterhoen	<i>Porzana parva</i>	Vogels	Bern II
kleine barmsijs	<i>Carduelis flammea ssp. cabaret</i>	Vogels	Bern II
kleine bonte specht	<i>Dendrocopos minor ssp. hortorum</i>	Vogels	Bern II
kleine karekiet	<i>Acrocephalus scirpaceus ssp. scirpaceus</i>	Vogels	Bern II
kleine plevier	<i>Charadrius dubius ssp. curonicus</i>	Vogels	Bern II
kleine zilverreiger	<i>Egretta garzetta ssp. garzetta</i>	Vogels	Bern II
kleinst waterhoen	<i>Porzana pusilla ssp. intermedia</i>	Vogels	Bern II
kluut	<i>Recurvirostra avosetta</i>	Vogels	Bern II
kneu	<i>Carduelis cannabina ssp. cannabina</i>	Vogels	Bern II
koolmees	<i>Parus major ssp. major</i>	Vogels	Bern II
kortsnavelboomkruiper	<i>Certhia familiaris ssp. macrodactyla</i>	Vogels	Bern II
kraanvogel	<i>Grus grus ssp. grus</i>	Vogels	Bern II
kruisbek	<i>Loxia curvirostra ssp. curvirostra</i>	Vogels	Bern II
kuifmees	<i>Parus cristatus ssp. mitratus</i>	Vogels	Bern II
kwak	<i>Nycticorax nycticorax ssp. nycticorax</i>	Vogels	Bern II
kwartelkoning	<i>Crex crex</i>	Vogels	Bern II
lepelaar	<i>Platalea leucorodia ssp. leucorodia</i>	Vogels	Bern II
matkop	<i>Parus montanus ssp. rhenanus</i>	Vogels	Bern II
middelste bonte specht	<i>Dendrocopos medius ssp. medius</i>	Vogels	Bern II
nachtegaal	<i>Luscinia megarhynchos ssp. megarhynchos</i>	Vogels	Bern II
nachtzwaluw	<i>Caprimulgus europaeus ssp. europaeus</i>	Vogels	Bern II
nonnetje	<i>Mergus albellus</i>	Vogels	Bern II
noordse stern	<i>Sterna paradisaea</i>	Vogels	Bern II
oehoe	<i>Bubo bubo ssp. bubo</i>	Vogels	Bern II
oeverloper	<i>Tringa hypoleucos</i>	Vogels	Bern II
oeverzwaluw	<i>Riparia riparia ssp. riparia</i>	Vogels	Bern II
ooievaar	<i>Ciconia ciconia ssp. ciconia</i>	Vogels	Bern II

paapje	<i>Saxicola rubetra</i>	Vogels	Bern II
pimpelmees	<i>Parus caeruleus ssp. caeruleus</i>	Vogels	Bern II
porseleinhoen	<i>Porzana porzana</i>	Vogels	Bern II
purperreiger	<i>Ardea purpurea ssp. purpurea</i>	Vogels	Bern II
putter	<i>Carduelis carduelis ssp. carduelis</i>	Vogels	Bern II
ransuil	<i>Asio otus ssp. otus</i>	Vogels	Bern II
rietgors	<i>Emberiza schoeniclus ssp. schoeniclus</i>	Vogels	Bern II
rietzanger	<i>Acrocephalus schoenobaenus</i>	Vogels	Bern II
rode wouw	<i>Milvus milvus ssp. milvus</i>	Vogels	Bern II
roerdomp	<i>Botaurus stellaris ssp. stellaris</i>	Vogels	Bern II
roodborst	<i>Erithacus rubecula ssp. rubecula</i>	Vogels	Bern II
roodborsttapuit	<i>Saxicola torquata ssp. hibernans</i>	Vogels	Bern II
roodhalsfuut	<i>Podiceps grisegena ssp. grisegena</i>	Vogels	Bern II
roodmus	<i>Carpodacus erythrinus ssp. erythrinus</i>	Vogels	Bern II
ruigpootuil	<i>Aegolius funereus ssp. funereus</i>	Vogels	Bern II
sijs	<i>Carduelis spinus</i>	Vogels	Bern II
slechtvalk	<i>Falco peregrinus ssp. peregrinus</i>	Vogels	Bern II
snor	<i>Locustella luscinioides ssp. luscinioides</i>	Vogels	Bern II
sperwer	<i>Accipiter nisus ssp. nisus</i>	Vogels	Bern II
spotvogel	<i>Hippolais icterina</i>	Vogels	Bern II
sprinkhaanzanger	<i>Locustella naevia ssp. naevia</i>	Vogels	Bern II
steenuil	<i>Athene noctua ssp. vidalii</i>	Vogels	Bern II
steltkluit	<i>Himantopus himantopus</i>	Vogels	Bern II
strandleeuwerik	<i>Eremophila alpestris ssp. flava</i>	Vogels	Bern II
strandplevier	<i>Charadrius alexandrinus ssp. alexandrinus</i>	Vogels	Bern II
taigaboomkruiper	<i>Certhia familiaris ssp. familiaris</i>	Vogels	Bern II

tapuit	<i>Oenanthe oenanthe ssp. oenanthe</i>	Vogels	Bern II
tjiftjaf	<i>Phylloscopus collybita ssp. collybita</i>	Vogels	Bern II
torenavalk	<i>Falco tinnunculus ssp. tinnunculus</i>	Vogels	Bern II
tuinfluiter	<i>Sylvia borin ssp. borin</i>	Vogels	Bern II
velduil	<i>Asio flammeus ssp. flammeus</i>	Vogels	Bern II
visarend	<i>Pandion haliaetus ssp. haliaetus</i>	Vogels	Bern II
visdief	<i>Sterna hirundo ssp. hirundo</i>	Vogels	Bern II
vuurgoudhaan	<i>Regulus ignicapillus ssp. ignicapillus</i>	Vogels	Bern II
wespendief	<i>Pernis apivorus</i>	Vogels	Bern II
wielewaal	<i>Oriolus oriolus ssp. oriolus</i>	Vogels	Bern II
winterkoning	<i>Troglodytes troglodytes ssp. troglodytes</i>	Vogels	Bern II
witgat	<i>Tringa ochropus</i>	Vogels	Bern II
witoogeend	<i>Aythya nyroca</i>	Vogels	Bon I
witte kwikstaart	<i>Motacilla alba ssp. alba</i>	Vogels	Bern II
woudaap	<i>Ixobrychus minutus ssp. minutus</i>	Vogels	Bern II
zeearend	<i>Haliaeetus albicilla</i>	Vogels	Bern II, Bon I
zwarte mees	<i>Parus ater ssp. ater</i>	Vogels	Bern II
zwarte roodstaart	<i>Phoenicurus ochruros ssp. gibraltariensis</i>	Vogels	Bern II
zwarte specht	<i>Dryocopus martius ssp. martius</i>	Vogels	Bern II
zwarte stern	<i>Chlidonias niger ssp. niger</i>	Vogels	Bern II
zwartkop	<i>Sylvia atricapilla ssp. atricapilla</i>	Vogels	Bern II
zwartkopmeeuw	<i>Larus melanocephalus</i>	Vogels	Bern II

## Beschermingsregime andere soorten

Naam	Wetenschappelijke naam	Soortgroep
blaasvaren	<i>Cystopteris fragilis</i>	Sporenplanten- varens
groensteel	<i>Asplenium viride</i>	Sporenplanten- varens
schubvaren	<i>Ceterach officinarum</i>	Sporenplanten- varens
akkerboterbloem	<i>Ranunculus arvensis</i>	Zaadplanten
akkerdoornzaad	<i>Torilis arvensis</i>	Zaadplanten
akkerogentroost	<i>Odontites vernus subsp. vernus</i>	Zaadplanten
beklierde ogentroost	<i>Euphrasia rostkoviana</i>	Zaadplanten
berggamander	<i>Teucrium montanum</i>	Zaadplanten
bergnachtorchis	<i>Platanthera montana</i>	Zaadplanten
blauw guichelheil	<i>Anagallis arvensis subsp. foemina</i>	Zaadplanten
bokkenorchis	<i>Himantoglossum hircinum</i>	Zaadplanten
bosboterbloem	<i>Ranunculus polyanthemus subsp. nemorosus</i>	Zaadplanten
bosdravik	<i>Bromopsis ramosa subsp. benekenii</i>	Zaadplanten
brave hendrik	<i>Chenopodium bonus-henricus</i>	Zaadplanten
brede wolfsmelk	<i>Euphorbia platyphyllos</i>	Zaadplanten
breed wollegras	<i>Eriophorum latifolium</i>	Zaadplanten
bruinrode wespenorchis	<i>Epipactis atrorubens</i>	Zaadplanten
dennenorchis	<i>Goodyera repens</i>	Zaadplanten
dreps	<i>Bromus secalinus</i>	Zaadplanten
echte gamander	<i>Teucrium chamaedrys subsp. germanicum</i>	Zaadplanten
franjegentiaan	<i>Gentianella ciliata</i>	Zaadplanten
geelgroene wespenorchis	<i>Epipactis muelleri</i>	Zaadplanten
geplooid vrouwenmantel	<i>Alchemilla subcrenata</i>	Zaadplanten
getande veldsla	<i>Valerianella dentata</i>	Zaadplanten
gevekt zonneroosje	<i>Tuberaria guttata</i>	Zaadplanten
glad biggenkruid	<i>Hypochaeris glabra</i>	Zaadplanten
gladde zegge	<i>Carex laevigata</i>	Zaadplanten

groene nachtorchis	<i>Coeloglossum viride</i>	Zaadplanten
groot spiegelklokje	<i>Legousia speculum-veneris</i>	Zaadplanten
grote bosaardbei	<i>Fragaria moschata</i>	Zaadplanten
grote leeuwenklauw	<i>Aphanes arvensis</i>	Zaadplanten
honingorchis	<i>Herminium monorchis</i>	Zaadplanten
kalkboterbloem	<i>Ranunculus polyanthemos subsp. polyanthemoides</i>	Zaadplanten
kalketrip	<i>Centaurea calcitrapa</i>	Zaadplanten
karthuizeranjer	<i>Dianthus carthusianorum</i>	Zaadplanten
karwijselie	<i>Selinum carvifolia</i>	Zaadplanten
kleine ereprijs	<i>Veronica verna</i>	Zaadplanten
kleine schorseneer	<i>Scorzonera humilis</i>	Zaadplanten
kleine wolfsmelk	<i>Euphorbia exigua</i>	Zaadplanten
kluwenklokje	<i>Campanula glomerata</i>	Zaadplanten
knollathyrus	<i>Lathyrus linifolius</i>	Zaadplanten
knolspirea	<i>Filipendula vulgaris</i>	Zaadplanten
korensla	<i>Arnosaris minima</i>	Zaadplanten
kranskarwij	<i>Carum verticillatum</i>	Zaadplanten
kruiptijm	<i>Thymus praecox</i>	Zaadplanten
lange zonedauw	<i>Drosera longifolia</i>	Zaadplanten
liggende ereprijs	<i>Veronica prostrata</i>	Zaadplanten
moerasgamander	<i>Teucrium scordium</i>	Zaadplanten
muurbloem	<i>Erysimum cheiri</i>	Zaadplanten
naakte lathyrus	<i>Lathyrus aphaca</i>	Zaadplanten
naaldenkervel	<i>Scandix pecten-veneris</i>	Zaadplanten
pijlscheefkelk	<i>Arabis hirsuta subsp. sagittata</i>	Zaadplanten
roggelelie	<i>Lilium bulbiferum subsp. croceum</i>	Zaadplanten
rood peperboompje	<i>Daphne mezereum</i>	Zaadplanten
rozenkransje	<i>Antennaria dioica</i>	Zaadplanten
ruw pazelzaad	<i>Lithospermum arvense</i>	Zaadplanten
scherpkruid	<i>Asperugo procumbens</i>	Zaadplanten
schubzegge	<i>Carex lepidocarpa</i>	Zaadplanten
smalle raai	<i>Galeopsis angustifolia</i>	Zaadplanten
spits havikskruid	<i>Hieracium lactucella</i>	Zaadplanten
steenbraam	<i>Rubus saxatilis</i>	Zaadplanten
stijve wolfsmelk	<i>Euphorbia stricta</i>	Zaadplanten
stofzaad	<i>Monotropa hypopitys</i>	Zaadplanten
tengere distel	<i>Carduus tenuiflorus</i>	Zaadplanten
tengere veldmuur	<i>Minuartia hybrida</i>	Zaadplanten
trogamander	<i>Teucrium botrys</i>	Zaadplanten
veenbloembies	<i>Scheuchzeria palustris</i>	Zaadplanten

vliegenorchis	<i>Ophrys insectifera</i>	Zaadplanten
vroege ereprijs	<i>Veronica praecox</i>	Zaadplanten
wilde averuit	<i>Artemisia campestris</i> <i>subsp. campestris</i>	Zaadplanten
wilde ridderspoor	<i>Consolida regalis</i>	Zaadplanten
wilde weit	<i>Melampyrum arvense</i>	Zaadplanten
wolfskers	<i>Atropa bella-donna</i>	Zaadplanten
zandwolfsmelk	<i>Euphorbia seguieriana</i>	Zaadplanten
zinkviooltje	<i>Viola lutea subsp.</i> <i>calaminaria</i>	Zaadplanten
zweedse kornoelje	<i>Cornus suecica</i>	Zaadplanten
vliegend hert	<i>Lucanus cervus</i>	Insecten-kevers
beekkrombout	<i>Gomphus vulgatissimus</i>	Insecten-libellen
bosbeekjuffer	<i>Calopteryx virgo</i>	Insecten-libellen
donkere waterjuffer	<i>Coenagrion armatum</i>	Insecten-libellen
gevlekte glanslibel	<i>Somatochlora</i> <i>flavomaculata</i>	Insecten-libellen
gewone bronlibel	<i>Cordulegaster boltonii</i>	Insecten-libellen
hoogveenglanslibel	<i>Somatochlora arctica</i>	Insecten-libellen
kempense heidelibel	<i>Sympetrum</i> <i>depressiusculum</i>	Insecten-libellen
speerwaterjuffer	<i>Coenagrion hastulatum</i>	Insecten-libellen
aardbeivlinder	<i>Pyrgus malvae</i>	Insecten- dagvlinders
bosparelmoervlinder	<i>Melitaea athalia</i>	Insecten- dagvlinders
bruin dikkopje	<i>Erynnis tages</i>	Insecten- dagvlinders
bruine eikenpage	<i>Satyrium ilicis</i>	Insecten- dagvlinders
duinparelmoervlinder	<i>Argynnis niobe</i>	Insecten- dagvlinders
gentiaanblauwtje	<i>Maculineaalcon</i>	Insecten- dagvlinders
grote parelmoervlinder	<i>Argynnis aglaja</i>	Insecten- dagvlinders
grote vos	<i>Nymphalis polychloros</i>	Insecten- dagvlinders
grote weerschijnvlinder	<i>Apatura iris)</i>	Insecten- dagvlinders
iepenpage	<i>Satyrium w-album</i>	Insecten- dagvlinders
kleine heivlinder	<i>Hipparchia statilinus</i>	Insecten- dagvlinders



kleine ijsvogelvinder	<i>Limenitis camilla</i>	Insecten- dagvlinders
kommavinder	<i>Hesperia comma</i>	Insecten- dagvlinders
sleedoornpage	<i>Thecla betulae</i>	Insecten- dagvlinders
spiegeldikkopje	<i>Heteropterus morpheus</i>	Insecten- dagvlinders
veenbesblauwtje	<i>Plebejus optilete</i>	Insecten- dagvlinders
veenbesparelmoervinder	<i>Boloria aquilonaris</i>	Insecten- dagvlinders
veenhooibeestje	<i>Coenonympha tullia</i>	Insecten- dagvlinders
veldparelmoervinder	<i>Melitaea cinxia</i>	Insecten- dagvlinders
zilveren maan	<i>Boloria selene</i>	Insecten- dagvlinders
europese rivierkreeft	<i>Astacus astacus</i>	Kreeftachtigen
beekdonderpad	<i>Cottus rhenanus</i>	Vissen
beekprik	<i>Lampetra planeri</i>	Vissen
elrits	<i>Phoxinus phoxinus</i>	Vissen
gestippelde alver	<i>Alburnoides bipunctatus</i>	Vissen
grote modderkruiper	<i>Misgurnus fossilis</i>	Vissen
kwabaal	<i>Lota lota</i>	Vissen
alpenwatersalamander	<i>Mesotriton alpestris</i>	Amfibieën
bruine kikker	<i>Rana temporaria</i>	Amfibieën
gewone pad	<i>Bufo bufo</i>	Amfibieën
kleine watersalamander	<i>Lissotriton vulgaris</i>	Amfibieën
meerkikker	<i>Rana ridibunda</i>	Amfibieën
middelste groene kikker/bastaard kikker	<i>Pelophylax kl. esculentus</i>	Amfibieën
vinpootsalamander	<i>Lissotriton helveticus</i>	Amfibieën
vuursalamander	<i>Salamandra salamandra</i>	Amfibieën
adder	<i>Vipera berus ssp. berus</i>	Reptielen
hazelworm	<i>Anguis fragilis</i>	Reptielen
levendbarende hagedis	<i>Zootoca vivipara</i>	Reptielen
ringslang	<i>Natrix natrix</i>	Reptielen
aardmuis	<i>Microtus agrestis</i>	Zoogdieren- landzoogdieren
boomarter	<i>Martes martes</i>	Zoogdieren- landzoogdieren
bosmuis	<i>Apodemus sylvaticus</i>	Zoogdieren- landzoogdieren

bunzing	<i>Mustela putorius</i>	Zoogdieren-landzoogdieren
damhert	<i>Dama dama</i>	Zoogdieren-landzoogdieren
das	<i>Meles meles</i>	Zoogdieren-landzoogdieren
dwergmuis	<i>Micromys minutus</i>	Zoogdieren-landzoogdieren
dwergspitsmuis	<i>Sorex minutus</i>	Zoogdieren-landzoogdieren
edelhert	<i>Cervus elaphus</i>	Zoogdieren-landzoogdieren
eekhoorn	<i>Sciurus vulgaris</i>	Zoogdieren-landzoogdieren
egel	<i>Erinaceus europeus</i>	Zoogdieren-landzoogdieren
eikelmuis	<i>Eliomys quercinus</i>	Zoogdieren-landzoogdieren
gewone bosspitsmuis	<i>Sorex araneus</i>	Zoogdieren-landzoogdieren
grote bosmuis	<i>Apodemus flavicollis</i>	Zoogdieren-landzoogdieren
haas	<i>Lepus europeus</i>	Zoogdieren-landzoogdieren
hermelijn	<i>Mustela erminea</i>	Zoogdieren-landzoogdieren
huisspitsmuis	<i>Crocidura russula</i>	Zoogdieren-landzoogdieren
konijn	<i>Oryctolagus cuniculus</i>	Zoogdieren-landzoogdieren
molmuis	<i>Arvicola scherman</i>	Zoogdieren-landzoogdieren
ondergrondse woelmuis	<i>Pitymys subterraneus</i>	Zoogdieren-landzoogdieren
ree	<i>Capreolus capreolus</i>	Zoogdieren-landzoogdieren
rosse woelmuis	<i>Clethrionomys glareolus</i>	Zoogdieren-landzoogdieren
steenmarter	<i>Martes foina</i>	Zoogdieren-landzoogdieren
tweekleurige bosspitsmuis	<i>Sorex coronatus</i>	Zoogdieren-landzoogdieren
veldmuis	<i>Microtus arvalis</i>	Zoogdieren-landzoogdieren

veldspitsmuis	<i>Crocidura leucodon</i>	Zoogdieren-landzoogdieren
vos	<i>Vulpes vulpes</i>	Zoogdieren-landzoogdieren
waterspitsmuis	<i>Neomys fodiens</i>	Zoogdieren-landzoogdieren
wezel	<i>Mustela nivalis</i>	Zoogdieren-landzoogdieren
wild zwijn	<i>Sus scrofa</i>	Zoogdieren-landzoogdieren
woelrat	<i>Arvicola terrestris</i>	Zoogdieren-landzoogdieren
gewone zeehond	<i>Phoca vitulina</i>	Zoogdieren-zeezoogdieren
grijze zeehond	<i>Halichoerus grypus</i>	Zoogdieren-zeezoogdieren

## Vrijgestelde soorten provincie Gelderland

Nederlandse Naam	Wetenschappelijke Naam
<b>Zoogdieren</b>	
Aardmuis	<i>Microtus agrestis</i>
Bosmuis	<i>Apodemus sylvaticus</i>
Dwergmuis	<i>Micromys minutus</i>
Dwergspitsmuis	<i>Sorex minutus</i>
Egel	<i>Erinaceus europaeus</i>
Gewone bosspitsmuis	<i>Sorex araneus</i>
Haas	<i>Lepus europeus</i>
Huisspitsmuis	<i>Crocidura russula</i>
Konijn	<i>Oryctolagus cuniculus</i>
Ondergrondse woelmuis	<i>Pitymys subterraneus</i>
Ree	<i>Capreolus capreolus</i>
Rosse woelmuis	<i>Clethrionomys glareolus</i>
Tweekleurige bosspitsmuis	<i>Sorex coronatus</i>
Veldmuis	<i>Microtus arvalis</i>
Vos	<i>Vulpes vulpes</i>
Woelrat	<i>Arvicola terrestris</i>
<b>Amfibieën en reptielen</b>	
Bruine kikker	<i>Rana temporaria</i>
Gewone pad	<i>Bufo bufo</i>
Kleine watersalamander	<i>Triturus vulgaris</i>
Meerkikker	<i>Pelophylax ridibundus</i> ( <i>Rana ridibunda</i> )
Middelste groene kikker / Bastaardkikker	<i>Pelophylax klepton esculentus</i> ( <i>Rana esculenta</i> )



Staring Advies  
Jonker Emilweg 11  
6997 CB Hoog-Keppel  
T 0314 641 910  
[info@staringadvies.nl](mailto:info@staringadvies.nl)

---