

Quicksan Natuurwaardenonderzoek

Zeddamsesweg 17 in Ziek

In het kader van de Wet natuurbescherming

Colofon

Quickscan Natuurwaardenonderzoek Zeddamseweg 17 in Ziek

In het kader van de Wet natuurbescherming

Uitgevoerd door: Natuurbank Overijssel

Opdrachtgever: BJZ.NU

Contactpersoon: dhr. W. Bekke
 Twentepoort Oost 16a
 7609 RG ALMELO

Projectnummer en versie: 974, versie 1.0		Status: definitief
Projectleider: Ing. P. Leemreise	Veldmedewerker(s): Ing. P. Leemreise	Rapportdatum: 5-1-2018
Ligging projectgebied: Zeddamseweg 17 in Ziek (Gemeente Oude IJsselstreek)		

Correspondentieadres:
Aladnaweg 18
7122 RR Aalten
E: info@natuurbankoverijssel.nl
Tel: 0543-451142 / 0614-435700



Samenvatting

GUV uitvaartverzorging heeft concrete plannen voor de bouw en exploitatie van een crematorium aan de Zeddamsesweg 17 in Ziek. Omdat negatieve effecten van de voorgenomen activiteiten op beschermde flora- en faunasoorten en gebieden op voorhand niet uit te sluiten zijn, is initiatiefnemer verplicht om de wettelijke consequenties van de voorgenomen activiteit (vooraf) te onderzoeken. Natuurbank Overijssel is daarom gevraagd de wettelijke consequenties in het kader van soort- en gebiedsbescherming te onderzoeken.

Het onderzoeksgebied is op 16 december 2016 onderzocht op de aanwezigheid van beschermde planten en dieren en beschermde nesten, holen, vaste rust- en voortplantingslocaties en overige beschermde functies die door de uitvoering van de voorgenomen activiteiten weggenomen, beschadigd of vernield worden. Ook is gekeken of de voorgenomen activiteiten een negatief effect hebben op beschermd (natuur)gebied.

Het plangebied behoort vermoedelijk tot het functionele leefgebied van sommige beschermde grondgebonden zoogdier-, amfibieën-, vleermuis- en vogelsoorten. Deze soorten benutten het onderzoeksgebied hoofdzakelijk als foerageergebied, maar mogelijk bezetten sommige grondgebonden zoogdiersoorten er rust- en voortplantingslocaties, bezetten sommige amfibieënsoorten er een (winterrust)plaats en nestelen er vogels.

Het plangebied ligt buiten het Gelders Natuurnetwerk en op enige afstand van Natura2000-gebied. De voorgenomen activiteiten hebben geen negatief effect op de kernkwaliteiten en omgevingscondities van het GNN en de instandhoudingsdoelen van Natura2000-gebied.

De voorgenomen activiteiten worden gezien als 'ruimtelijke ontwikkeling'. Voor een aantal algemeen voorkomende en talrijke faunasoorten¹ geldt in Gelderland een vrijstelling van de verbodsbepalingen 'doden en het opzettelijk beschadigen en vernielen van rust- en voortplantingslocaties', als gevolg van werkzaamheden die in het kader van een ruimtelijke ontwikkeling worden uitgevoerd. Voor beschermde soorten die niet op deze vrijstellingslijst staan, is een ontheffing vereist om ze te mogen verwonden en doden of om opzettelijk rust- en voortplantingslocaties te mogen beschadigen en te vernielen.

Conclusie

Mits bezette vogelnesten beschermd worden, dan leiden de voorgenomen activiteiten niet tot wettelijke consequenties in het kader van soort- of gebiedsbescherming. Door uitvoering van de quickscan natuurwaardenonderzoek, heeft initiatiefnemer voldaan aan de onderzoeksplicht, zoals verwoord in art. 1.11 van de Wnb.

¹ Zie bijlage 2 van dit rapport

Inhoudsopgave

Samenvatting	2
1 Inleiding	4
2 Het plangebied	5
2.1 Situering	5
2.2 Beschrijving van het plangebied	5
3 Voorgenomen activiteiten	6
3.1 Algemeen	6
3.2 Mogelijk effect van de voorgenomen activiteiten op beschermde soorten en/of –nesten	6
3.3 Vaststellen van de invloedssfeer	7
3.4 Vaststellen van het onderzoeksgebied	7
4 Gebiedsbescherming	8
4.1 Algemeen	8
4.2 Gelders Natuurnetwerk (GNN)	8
4.3 Slotconclusie	9
5 Soortenbescherming; het onderzoek	10
5.1 Methode	10
5.2 Verwachting	11
5.3 Resultaten	11
5.4 Toetsingskader	13
5.5 Wettelijke consequenties van de beoogde ingreep	14
5.6 Historische gegevens	16
5.7 Volledigheid van het onderzoek	16
6 Samenvatting en conclusies	16



1 Inleiding

GUV uitvaartverzorging heeft concrete plannen voor de bouw en exploitatie van een crematorium aan de Zeddamseweg 17 in Ziek. Omdat negatieve effecten van de voorgenomen activiteiten op beschermde flora- en faunasoorten en gebieden op voorhand niet uit te sluiten zijn, is initiatiefnemer verplicht om de wettelijke consequenties van de voorgenomen activiteit (vooraf) te onderzoeken. Natuurbank Overijssel is daarom gevraagd de wettelijke consequenties in het kader van soort- en gebiedsbescherming te onderzoeken.

In voorliggend rapport worden de bevindingen van het uitgevoerde onderzoek gepresenteerd. Naast een beschrijving van het onderzoeksgebied, de onderzoeksopzet en de resultaten van het onderzoek, worden de wettelijke consequenties van de voorgenomen activiteiten weergegeven.

Er is in het onderzoeksgebied gekeken naar de aanwezigheid van beschermde planten en dieren en beschermde nesten, holen, vaste rust- en voortplantingslocaties die door de uitvoering van de voorgenomen activiteiten beschadigd of vernield worden. Ook is gekeken of de voorgenomen activiteiten een negatief effect hebben op beschermd (natuur)gebied.

Op basis van de onderzoeksresultaten worden de wettelijke consequenties bepaald van de voorgenomen activiteiten in het kader van de Wet natuurbescherming (soorten en Natura2000) en de Omgevingsverordening Gelderland 2017 (Gelders Natuurnetwerk).

Toepasbaarheid

De resultaten van het onderzoek zijn toepasbaar op twee verschillende momenten.

Ten eerste wordt de beoordeling van de wettelijke consequentie van de voorgenomen activiteit in het kader van de Wet natuurbescherming gebruikt bij het beoordelen van de vraag of er sprake is van een goede ruimtelijke ordening. Deze vraag dient zich aan in het proces van de Ruimtelijke Ordening, zoals bij het wijzigen van een bestemmingsplan of het verkrijgen van een Omgevingsvergunning.

Ten tweede wordt in deze rapportage aangegeven op welke wijze de voorgenomen activiteiten in overeenstemming zijn met de Wet natuurbescherming. Indien aan de orde, wordt aangegeven in welke periode van het jaar bepaalde werkzaamheden niet uitgevoerd mogen worden en of aanvullende maatregelen of een ontheffing van de verbodsbepalingen van de Wet natuurbescherming vereist is.

2 Het plangebied

2.1 Situering

Het plangebied is gesitueerd aan de Zeddamsesweg 17 in Ziek, gemeente Oude IJsselstreek. Het ligt in het buitengebied, circa 1,6 kilometer ten zuidwesten van Etten. Op onderstaande kaart wordt de globale ligging van het plangebied weergegeven met de cirkel.

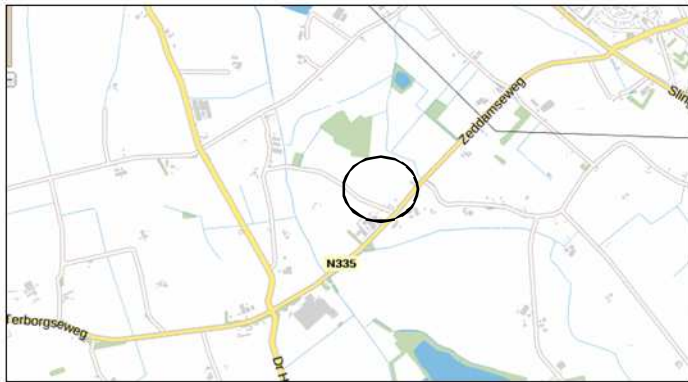

Globale ligging van het plangebied; deze wordt op bovenstaande afbeelding met de cirkel aangeduid (bron: Provincie Gelderland).

2.2 Beschrijving van het plangebied

Het plangebied bestaat uit agrarisch cultuurland en een agrarisch erf. Op het erf staan een boerderij met achterdeel, kapschuur en drie stallen, waarvan één met een uitbouw. Een kippenhok en de kapschuur zijn van van hout, de overige gebouwen zijn gebouwd van bakstenen. Drie bijgebouwen zijn gedekt met golfplaten en de overige gebouwen zijn gedekt met gebakken dakpannen. Het woonhuis en enkele schuren hebben een beschoten kap met dakisolatie. Het agrarisch cultuurland bestond tijdens het veldbezoek uit grasland met een soortenarme vegetatie van hoofdzakelijk Engels raaigras. Ten noorden en zuiden van het erf staan enkele oude hoogstam fruitbomen en een meidoornhaag. Op onderstaande luchtfoto wordt het plangebied in detail weergegeven.



Detailopname van het plangebied. Het plangebied wordt met de gele lijn aangeduid. (Bron: Provincie Gelderland)

3 Voorgenomen activiteiten

3.1 Algemeen

Het voornemen is om een crematorium met afscheidscentrum te bouwen op het adres Zeddamseweg 17 in Ziek. Daartoe wordt de bestaande bebouwing in het plangebied gesloopt. Op onderstaande afbeelding wordt de wenselijke ontwikkeling weergegeven.

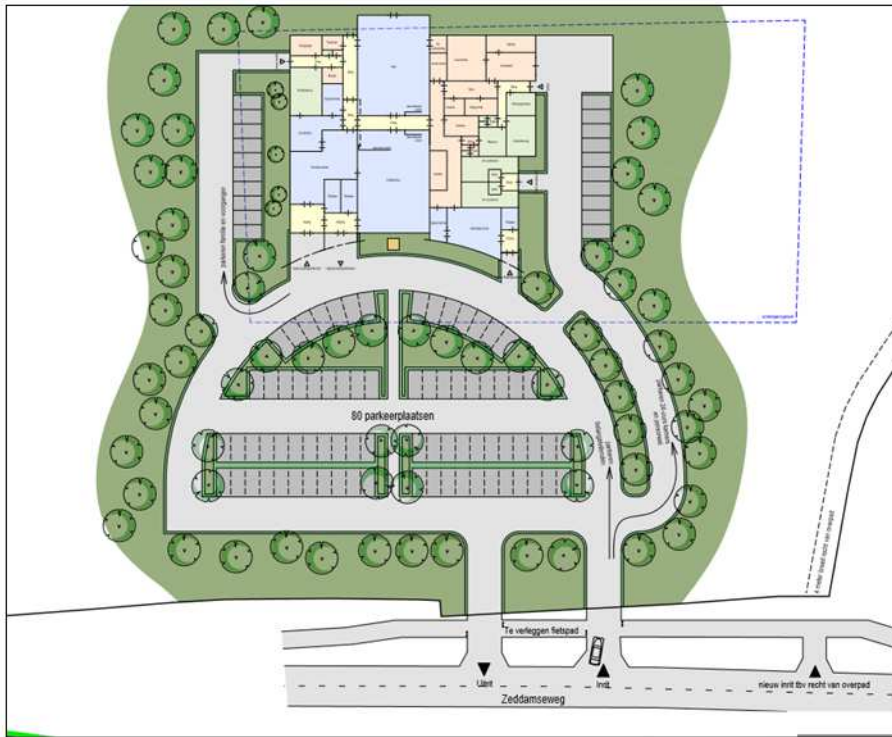

Impressie van het mogelijke eindbeeld van het crematorium en parkeervoorziening. Een concreet inrichtingsplan voor het strooiveld en de landschappelijke inpassing was tijdens het schrijven van dit rapport nog niet beschikbaar (bron: 3dbn).

In het kader van de Flora- en faunawet wordt gekeken naar de volgende activiteiten.

- Slopen alle bebouwing.
- Rooien beplanting.
- Bouwrijp maken bouwplaats, incl. parkeerplaatsen
- Bouwen crematorium en aanleg parkeerplaatsen
- Landschappelijke inpassing plangebied

3.2 Mogelijk effect van de voorgenomen activiteiten op beschermde soorten en/of –nesten

De voorgenomen activiteit heeft mogelijk een negatieve invloed op beschermde soorten en natuurgebied. We onderscheiden de volgende negatieve invloeden:

Mogelijke tijdelijke invloeden:

- Geluid, stof en trillingen door sloop- en bouwactiviteiten

Mogelijke permanente invloeden:

- Mogelijk afname/verdwijnen van beschermde vaste rust- of verblijfplaatsen en/of jaar rond beschermde nesten.
- Vernielen/verdwijnen van beschermde soorten.
- Aantasting van de kwaliteit van het leefgebied van beschermde soorten.
- Aantasting van de kwaliteit van beschermd natuurgebied.

3.3 Vaststellen van de invloedsfeer

Naast een tijdelijk effect in het onderzoeksgebied, kan het voorkomen dat een voorgenomen activiteit een negatief effect heeft op beschermde soorten of beschermd natuurgebied buiten het onderzoeksgebied. Dit noemen we de invloedsfeer. De omvang van de invloedsfeer wordt bepaald door de aard en omvang van de tijdelijke en/of permanente nieuwe situatie. Het effect van voorgenomen activiteit op een beschermde soort verschilt per soort en/of soortgroep.

Beoordeling van de invloedsfeer van de voorgenomen activiteit:

De invloedsfeer van de voorgenomen activiteit is lokaal en heeft geen negatief effect op beschermde soorten en/of natuurgebied buiten het plangebied. Mogelijk zijn tijdens de sloop- en bouwactiviteiten geluid, stof en/of trillingen merkbaar buiten het plangebied, maar deze effecten zijn kortstondig en komen incidenteel voor. Deze activiteiten hebben geen negatief effect op beschermde soorten en/of beschermde gebieden.

Bij het bepalen van de invloedsfeer is niet gekeken naar het effect van de uitstoot van NO_x op beschermd natuurgebied (Natura2000-gebied), als gevolg van een mogelijke toename van verkeersbewegingen van en naar het plangebied en als gevolg van de exploitatie. Er wordt alleen gekeken naar de uitvoering van fysieke werkzaamheden tijdens de sloop- en aanleg van de nieuwe activiteit.

3.4 Vaststellen van het onderzoeksgebied

Vanwege de lokale invloedsfeer wordt het onderzoeksgebied gelijk gesteld aan het plangebied.



4 Gebiedsbescherming

4.1 Algemeen

In dit hoofdstuk wordt ingegaan op het mogelijke effect van de voorgenomen activiteit op beschermd natuurgebied en het Gelders Natuurnetwerk (voorheen EHS genoemd).

4.2 Gelders Natuurnetwerk (GNN)

Om de biodiversiteit veilig te stellen, beschermt de provincie het Gelders Natuurnetwerk. Het Gelders Natuurnetwerk is een samenhangend netwerk van bestaande en te ontwikkelen natuur van internationaal, nationaal en provinciaal belang. Dit Gelders Natuurnetwerk bestaat uit alle terreinen met een natuurbestemming binnen de voormalige EHS en bevat tevens een Zoekgebied nieuwe natuur van 7.300 hectare, voor 5.300 hectare nog te realiseren nieuwe natuur.

Een groot deel van de Gelderse natuurgebieden is internationaal beschermd: de Natura 2000-gebieden. Juist in deze gebieden moet de biodiversiteit worden behouden of verbeterd. De provincie geeft in het natuurbeleid prioriteit aan het behalen van de Natura 2000-doelen in de Natura 2000-gebieden. Het Gelders Natuurnetwerk vervult daarnaast een belangrijke rol bij het behoud van de biodiversiteit. De Ecologische verbindingzones vormen een deel van het Gelders Natuurnetwerk.

De provincie wil de natuur van het Gelders Natuurnetwerk beschermen tegen aantasting en heeft daarom regels opgenomen in de Omgevingsverordening. Centraal staat de bescherming van de kernkwaliteiten. De kernkwaliteiten bestaan uit bestaande natuurwaarden, uit nog te ontwikkelen potentiële waarden en de omgevingscondities zoals stilte. De (nog te ontwikkelen) natuurwaarden zijn beschreven en als bijlage bij de Omgevingsverordening Gelderland opgenomen. De omgevingscondities zijn in de bijlage bij de Omgevingsverordening Gelderland wel benoemd, maar er heeft geen provinciedekkende inventarisatie plaatsgevonden. Bij projecten kan op maat een effectbeschrijving worden gemaakt voor de relevante omgevingscondities.

Ligging van het plangebied t.o.v. het Gelders Natuurnetwerk (GNN)

Het plangebied ligt niet in het Gelders Natuurnetwerk. Gronden die tot het GNN behoren liggen op minimaal 2,1 meter afstand van het plangebied. Op onderstaande kaart wordt de ligging van het GNN (donkergroen) in de omgeving van het plangebied weergegeven.



Ligging van het GNN (donkergroen) in de omgeving van het plangebied. De ligging van het plangebied wordt met de cirkel aangeduid (Bron: Ruimtelijkeplannen.nl).

Ligging t.a.v. Natura2000-gebied

Het plangebied ligt op 6,2 kilometer afstand van het meest nabij gelegen Natura2000-gebied (zie kaart onder).

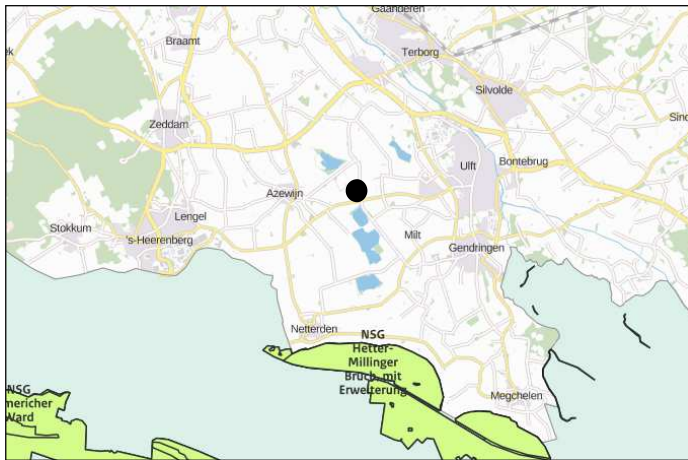

Ligging van Natura2000-gebied in de omgeving van het plangebied. De ligging van het plangebied wordt aangeduid met de zwarte stip, de ligging van Natura2000-gebied wordt met de groene kleur aangeduid (bron: Aerius.nl).

Effectbeoordeling

Het plangebied ligt buiten het GNN en behoort niet tot Natura2000. De invloedssfeer van de voorgenomen activiteiten is lokaal. Dat wil zeggen dat deze activiteiten geen negatieve effecten op gebieden erbuiten hebben, zoals het GNN en Natura2000-gebied.

4.3 Slotconclusie

De voorgenomen activiteiten hebben geen negatief effect op de kernkwaliteiten en omgevingscondities van het GNN en Natura2000-gebied. Er is geen nader onderzoek vereist in het kader van gebiedsbescherming.

5 Soortenbescherming; het onderzoek

5.1 Methode

In het kader van het natuurwaardenonderzoek is het onderzoeksgebied op 15 december 2016 tijdens de daglichtperiode (ochtend) bezocht. Het plangebied is te voet onderzocht op de aanwezigheid (en potentiële aanwezigheid) van beschermde planten en dieren. Het gebied is visueel en auditief onderzocht. Tijdens het veldbezoek is gebruik gemaakt van een verrekijker (Swarovski 12x60), zaklamp en zijn de in dit rapport opgenomen afbeeldingen gemaakt.

Bij het bepalen van de mogelijke aantasting van beschermde soorten is gebruik gemaakt van de volgende bronnen:

- Veldbezoek door ervaren ecooloog²
- Aanvullend bronnenonderzoek (o.a. internet);

Specifieke relevante literatuurbronnen zijn o.a.

- Atlas van de amfibieën en reptielen van Nederland
- Atlas van de zoogdieren van Nederland
- Nieuwe atlas van de Nederlandse flora

Het weer tijdens het veldbezoek

Bewolkt, droog, 11°C, matige wind uit het zuidwesten.

Flora en vegetatie

Het onderzoeksgebied is visueel onderzocht op het voorkomen van beschermde planten. De onderzoeksperiode is beperkt geschikt voor floristisch onderzoek omdat de meeste planten niet meer bloeien in november en de bovengrondse plantendelen geheel of gedeeltelijk afgestorven zijn. Op basis van standplaatsfactoren en abiotische parameters kan een goede inschatting gemaakt worden van de potentie van het onderzoeksgebied en of de uitgevoerde inventarisatie voldoet aan de gestelde eisen.

Vogels

Het gebied is visueel en auditief onderzocht op het voorkomen van broedvogels. De onderzoeksperiode is beperkt geschikt om alle potentiële broedvogelsoorten in het onderzoeksgebied vast te kunnen stellen omdat het onderzoek is uitgevoerd buiten de broedtijd van de meeste vogelsoorten en de zomergasten vertrokken zijn naar de overwinteringsgebieden. Op basis van een beoordeling van de landschappelijke kenmerken kan een goede inschatting gemaakt worden van de functie van het onderzoeksgebied voor vogels en of de uitgevoerde inventarisatie voldoet aan de gestelde eisen voor onderzoek naar vogels.

Grondgebonden zoogdieren

Het onderzoeksgebied is visueel onderzocht op het voorkomen van beschermde grondgebonden zoogdieren. De onderzoeksperiode is geschikt voor verspreidingsonderzoek naar deze dieren al bezetten ze geen voortplantingslocaties in deze tijd van het jaar. Er is in het onderzoeksgebied gezocht naar grondgebonden zoogdieren, verblijfplaatsen en sporen die op de aanwezigheid van grondgebonden zoogdieren in het onderzoeksgebied duiden zoals holen, nesten, graaf-, krab- en bijtsporen, haren, prooiresten, pootafdrukken en uitwerpselen.

Vleermuizen

De onderzoeksperiode is beperkt geschikt voor onderzoek naar verblijfplaatsen van vleermuizen. De meeste vleermuissoorten hebben de zomerverblijfplaatsen verlaten en bezetten winterverblijfplaatsen, al dan niet op enige afstand van de zomerverblijfplaatsen. Soorten als gewone- en ruige dwergvleermuizen

² Het onderzoek is uitgevoerd door Ing. P.E.B. Leemreize. Hij heeft ruim 30 jaar ervaring als veldbioloog. Eerst specifiek op het gebied van vogelstudie, later meer integraal met een tweede specialisatie op het gebied van grondgebonden kleine zoogdieren en vleermuizen. Hij voert jaarlijks 120-140 quickscan natuurwaardenonderzoeken uit, verspreid over heel Nederland.

bezetten soms nog wel een (beschutte) zomerverblijfplaats. De onderzoeksperiode is ongeschikt voor onderzoek naar kraamkolonies.

Er is in het onderzoeksgebied gezocht naar vleermuizen en verblijfplaatsen van vleermuizen. De aanwezige bomen en gebouwen zijn visueel geïnspecteerd en beoordeeld op de mogelijke geschiktheid als verblijfplaats. Bij het beoordelen van de potentiële geschiktheid van de bebouwing als verblijfplaats is gekeken naar de gebruikte materialen, bouwstijl en staat van onderhoud. De mogelijke betekenis van het onderzoeksgebied als foerageergebied en vliegroute is bepaald op basis van een visuele beoordeling van de landschappelijke karakteristieken van het plangebied.

Amfibieën

De onderzoeksperiode is ongeschikt voor verspreidingsonderzoek naar amfibieën omdat ze zich vanaf half september - begin oktober teruggetrokken hebben in hun overwinteringsplaatsen onder water, in holen en gaten in de grond, in holle bomen/stammen of onder de strooisellaag en takkenbossen. Op basis van een beoordeling van landschappelijke kenmerken kan een goede inschatting gemaakt worden van de functie van het onderzoeksgebied voor amfibieën en of de uitgevoerde inventarisatie voldoet aan de gestelde eisen voor onderzoek naar deze soorten.

Overige soorten

Het onderzoeksgebied is niet onderzocht op het voorkomen van overige beschermde flora- en faunasoorten als dag- en nachtvlinders, reptielen, libellen, vissen, bladmossen, sporenplantenvaren (kleine vlotvaren), haften (oeveraas), kevers en kreeftachtigen (Europese rivierkreeft) omdat het plangebied geen geschikte habitat vormt voor deze soorten.

5.2 Verwachting

Op basis van bronnenonderzoek, landschappelijke karakteristieken, beheer, omvang en gebruik van het onderzoeksgebied, is het aannemelijk dat beschermde soorten van onderstaande soortgroepen in het gebied voorkomen:

- Vogels
- Grondgebonden zoogdieren
- Amfibieën
- vleermuizen

5.3 Resultaten

In deze paragraaf worden de resultaten van het veldbezoek gepresenteerd. Alleen soorten die in het plangebied vastgesteld zijn, zeer waarschijnlijk in het plangebied voorkomen of soorten waarvan het plangebied een essentieel onderdeel van het functionele leefgebied vormt, worden in deze paragraaf besproken. Het plangebied behoort niet tot de groeiplaats van beschermde plantensoorten.

Vogels

Het plangebied behoort vermoedelijk tot het functionele leefgebied van verschillende vogelsoorten. Vogels benutten het plangebied als foerageergebied en vermoedelijk nestelen er ieder jaar vogels in het plangebied, zoals als vink, merel, grote lijster, roodborsttapuit, patrijs, wilde eend, tjiftjaf, boerenwaluw, koolmees, pimpelmees, houtduif en holenduif. Vogels kunnen nestelen in gebouwen, in bomen, struiken en in de dichte vegetatie op de grond. In de kapschuur en een andere schuur zijn enkele oude vogelnesten van merel en boerenwaluw gevonden. Er zijn geen aanwijzingen gevonden dat de steen- of kerkuil een rust- of nestplaats in het plangebied bezet en er zijn tijdens het veldbezoek geen huismussen in het plangebied vastgesteld. Het erf wordt als een ongeschikte nestplaats voor huismussen beschouwd.



Oude vogelnesten in het plangebied. Merel (links) en boerenzwaluw (rechts).

Te beoordelen activiteit in het kader van de Wnb:

- *Door het slopen van bebouwing, het rooien van beplanting en het bouwrijp maken van het plangebied kunnen vogels verwond en gedood worden en kunnen nesten verstoord, beschadigd en vernield worden.*

Grondgebonden zoogdieren

Er zijn tijdens het veldbezoek geen grondgebonden zoogdieren waargenomen, maar het plangebied behoort waarschijnlijk tot het functionele leefgebied van sommige algemene- en weinig kritische grondgebonden zoogdiersoorten als ree, haas, vos, egel, mol, huisspitsmuis, veldmuis, bosmuis, bruine rat, huismuis, bunzing en steenmarter. Deze soorten benutten het plangebied hoofdzakelijk als foerageergebied, maar mogelijk bezetten soorten als mol, huismuis, huisspitsmuis, bruine rat en veldmuis er ook rust- en voortplantingslocaties. Voorgenoemde soorten kunnen rust- en voortplantingslocaties bezetten in hopen in de grond, in gebouwen en onder takkenbossen, (bouw)materiaal en in voertuigen. Er zijn geen aanwijzingen gevonden dat de steenmarter een rust- of voortplantingslocatie bezet in het plangebied.

Te beoordelen activiteit in het kader van de Wnb:

- *Door het slopen van de gebouwen en het bouwrijp maken van het plangebied kunnen rust- en voortplantingslocaties beschadigd en vernield worden en kunnen grondgebonden zoogdieren verwond en gedood worden.*

Amfibieën

Er zijn tijdens het veldbezoek geen amfibieën waargenomen, maar het plangebied behoort waarschijnlijk tot het functionele leefgebied van sommige algemene- en weinig kritische amfibieënsoorten als gewone pad, bruine kikker, bastaardkikker en kleine watersalamander. Het plangebied wordt vermoedelijk benut als foerageergebied en mogelijk bezetten ze er ook een (winter)rustplaats. Amfibieën kunnen een (winter)rustplaats bezetten in hopen en gaten in de grond, onder takkenbossen en (bouw)materiaal en in toegankelijke gebouwen. Gelet op de inrichting, het beheer, de geïsoleerde ligging in intensief beheerd agrarisch cultuurlandschap en de ligging op enige afstand van geschikte voortplantingswateren, is de betekenis van het plangebied als functioneel leefgebied voor amfibieën beperkt.

Te beoordelen activiteit in het kader van de Wnb:

- *Beschadigen-doden van amfibieën en het beschadigen-vernieren van (winter)rustplaatsen tijdens het slopen van toegankelijke gebouwen en het bouwrijp maken van het plangebied.*

Vleermuizen

Verblijfplaats

Er zijn tijdens het onderzoek geen vleermuizen waargenomen en er zijn geen aanwijzingen gevonden dat vleermuizen een verblijfplaats bezetten in één van de gebouwen in het plangebied. De woning beschikt over een (holle) spouw, maar er zijn geen invliegopeningen in de buitengevel waargenomen en de daklijst is

strak op de buitenmuur bevestigd. Het woongedeelte van de boerderij heeft een beschoten en geïsoleerde zolder, maar de deel heeft een onbeschoten kap. De schuren worden vanwege bouwstijl en gebruikte materialen als een ongeschikte verblijfplaats beschouwd.

Te beoordelen activiteit in het kader van de Wnb:

- *Geen.*

Foerageergebied

Het plangebied is bezocht buiten de geschikte periode om foeragerende vleermuizen waar te kunnen nemen, maar op basis van de beoordeling van het plangebied wordt aangenomen dat het plangebied geschikt foerageergebied is voor soorten als gewone- en ruige dwergvleermuis en laatvlieger. Deze soorten foerageren vermoedelijk rond de gebouwen en beplanting. Gelet op de inrichting en het gevoerde beheer, is de betekenis van het plangebied als foerageergebied voor vleermuizen vrij beperkt.

Te beoordelen activiteit in het kader van de Wnb:

- *Aantasten kwaliteit foerageergebied.*

Vliegroute

Sommige vleermuissoorten benutten lijnvormige elementen als geleiders tijdens het foerageren en om van verblijfplaats naar foerageergebied te vliegen (en van foerageergebied naar verblijfplaats). Lijnvormige elementen die benut worden als vliegroute kunnen bestaan uit houtopstanden en wateren, maar ook een rij lantarenpalen, rasterpalen en gevels van woningen.

Het plangebied vormt geen verbindend element in een lijnvormig landschapselement en maakt daarom geen onderdeel uit van een vliegroute voor vleermuizen. Uitvoering van de voorgenomen activiteiten heeft geen negatief effect op vliegroutes van vleermuizen.

Te beoordelen activiteit in het kader van de Wnb:

- *Geen.*

Overige soorten

Er zijn geen andere beschermde soorten aangetroffen. Het gevoerde beheer en de inrichting maken het plangebied tot een ongeschikt functioneel leefgebied voor deze soorten.

5.4 Toetsingskader

Sinds 1 januari 2017 is de Wet natuurbescherming van kracht. Het is verboden om alle soorten die beschermd zijn volgens de Vogelrichtlijn, Habitatrichtlijn, het Verdrag van Bern en het Verdrag van Bonn, evenals de in paragraaf 3.2 en 3.3 van de Wet natuurbescherming genoemde soorten te doden en te verwonden, evenals het beschadigen en vernielen van voortplantingsplaatsen of rustplaatsen.

Verder is het verboden om plantensoorten in hun natuurlijke verspreidingsgebied opzettelijk te plukken en te verzamelen, af te snijden, te ontwortelen of te vernielen.

Voor sommige in de Wet natuurbescherming genoemde soorten geldt een ontheffing voor het opzettelijk doden en vangen en de vaste voortplantings- en rustplaatsen van deze soorten opzettelijk beschadigen of vernielen, als gevolg van werkzaamheden die uitgevoerd worden in het kader van een ruimtelijke ontwikkeling. In voorliggend geval is de vrijstellingsregeling van de Provincie Gelderland van kracht.

Ook gelden er bepaalde vrijstellingen voor het verbod op verwonden en doden mits er gewerkt wordt volgens een door de Minister goedgekeurde Gedragscode. Op het moment van schrijven van dit rapport is er geen goedgekeurde gedragscode van kracht voor de voorgenomen activiteiten.

Voorgenomen activiteit wordt gezien als 'ruimtelijke ontwikkeling'. In afwijking van de verboden in artikel 3.10, eerste lid, van de Wet natuurbescherming is het toegestaan om sommige soorten opzettelijk te doden

en te vangen en de vaste voortplantingsplaatsen of rustplaatsen van deze soorten opzettelijk te beschadigen of te vernielen wanneer er geen andere bevredigende oplossing bestaat.

5.5 Wettelijke consequenties van de beoogde ingreep

Vogels

Door het slopen van de bebouwing, het rooien van beplanting en het bouwrijp maken van het plangebied worden mogelijk vogelnesten verstoord, beschadigd en vernield. Van de in het plangebied nestelende soorten zijn uitsluitend de bezette nesten beschermd, niet de oude nesten of de nestplaats. Voor het verstoren/vernielen van bezette nesten (eieren) en het verwonden/doden van vogels kan geen ontheffing van de verbodsbepalingen verkregen worden omdat de voorgenomen activiteit niet als een in de wet genoemd wettelijk belang wordt beschouwd. Werkzaamheden die leiden tot het verstoren/vernielen van vogelnesten dienen buiten de voortplantingsperiode van vogels uitgevoerd te worden. De meest geschikte periode om deze werkzaamheden uit te voeren is september³-februari.

Wettelijke consequenties:

- Gebouwen slopen, beplanting rooien en plangebied bouwrijp maken buiten broedtijd van vogels.

Grondgebonden zoogdieren

Door het uitvoeren van de voorgenomen activiteiten worden mogelijk grondgebonden zoogdieren verwond en gedood en worden mogelijk rust- en/of voortplantingslocaties beschadigd en vernield. Voor de soorten die een rust- en/of voortplantingslocatie in het plangebied bezetten geldt een vrijstelling van de verbodsbepalingen 'doden en verwonden' en het 'beschadigen en vernielen van rust- en voortplantingslocaties' als gevolg van werkzaamheden die in het kader van een ruimtelijke ontwikkeling worden uitgevoerd (of de soort is niet beschermd zoals huismuis, mol, bruine rat).

Het uitvoeren van de voorgenomen activiteiten leidt niet tot wettelijke consequenties. Er hoeft geen nader onderzoek uitgevoerd te worden en er hoeft geen ontheffing van de verbodsbepalingen aangevraagd te worden om de voorgenomen activiteiten uit te mogen voeren in het kader van de Wnb.

Wettelijke consequenties:

- Geen

Amfibieën

Door het uitvoeren van de voorgenomen activiteiten worden mogelijk amfibieën verwond en gedood en worden mogelijk (winter)rustplaatsen beschadigd en vernield. Voor de mogelijk in het plangebied voorkomende amfibieënsoorten geldt een vrijstelling van de verbodsbepalingen (vangen en doden en het opzettelijk beschadigen en vernielen van rust- en voortplantingsplaatsen) als gevolg van werkzaamheden die in het kader van een ruimtelijke ontwikkeling worden uitgevoerd. De voorgenomen activiteiten leiden niet tot wettelijke consequenties. Er hoeft geen nader onderzoek uitgevoerd te worden en er hoeft geen ontheffing van de verbodsbepalingen aangevraagd te worden.

Wettelijke consequenties:

- Geen

Vleermuizen

Verblijfplaatsen

Vleermuizen bezetten geen verblijfplaats in het plangebied. De voorgenomen activiteiten hebben geen wettelijke consequenties voor dit onderdeel van het functionele leefgebied van vleermuizen. Er is geen nader onderzoek nodig en er hoeft geen ontheffing van de Ff-wet aangevraagd te worden.

³ Boerenzwaluwen kunnen tot in augustus bezette nesten hebben.

Wettelijke consequenties:

- Geen

Foerageergebied

Het plangebied heeft geen noemenswaardige functie als foerageergebied voor vleermuizen en deze functie wordt door uitvoering van de voorgenomen activiteit niet aangetast. Door de landschappelijke inrichting van het plangebied neemt de betekenis als foerageergebied vermoedelijk zelfs toe. De voorgenomen activiteiten hebben geen wettelijke consequentie voor dit onderdeel van het functionele leefgebied van vleermuizen. Er is geen nader onderzoek nodig en er hoeft geen ontheffing van de Ff-wet aangevraagd te worden.

Wettelijke consequenties:

- Geen

Vliegroute

Het plangebied heeft geen functie als vliegroute voor vleermuizen. De voorgenomen activiteiten hebben geen wettelijke consequentie voor dit onderdeel van het functionele leefgebied van vleermuizen. Er is geen nader onderzoek nodig en er hoeft geen ontheffing van de Ff-wet aangevraagd te worden.

Wettelijke consequenties:

- Geen

Overige soorten

Het plangebied behoort niet tot functioneel leefgebied van andere beschermde soorten. De voorgenomen activiteit heeft geen negatief effect op deze overige beschermde soorten. Nader onderzoek of het aanvragen van een ontheffing is niet noodzakelijk.

In onderstaande tabel worden de wettelijke consequenties samengevat weergegeven.

Soortgroep	Soorten planlocatie	Verbodsbepalingen*	aandachtspunt
Grondgebonden zoogdieren; rust- en voortplantingslocaties.	Diverse soorten.	Niet van toepassing; vrijstelling i.v.m. ruimtelijke ontwikkeling of soorten zijn niet beschermd (huismuis, bruine rat, mol).	Advies: beplanting rooien en bebouwing slopen buiten voortplantingsperiode.
Grondgebonden zoogdieren; foerageergebied.	Diverse soorten.	Niet van toepassing, functie is niet beschermd.	Geen
Vogels; foerageergebied.	Diverse soorten.	Niet van toepassing, functie is niet beschermd.	Geen
Vogels; bezette nesten – niet jaarrond beschermd.	Mogelijk div soorten.	Art. 3.1 lid 2, 3.1 lid 2.	Beplanting rooien en paardenstal slopen buiten het broedseizoen.
Vogels; bezette nesten – jaarrond beschermd.	Niet aanwezig.	Niet van toepassing.	Geen.
Vleermuizen; foerageergebied	Mogelijk div. soorten.	Niet van toepassing, geen negatief effect.	Geen.
Vleermuizen; verblijfplaats en vliegroute.	Niet aanwezig.	Niet van toepassing.	Geen.
Amfibieën; rustplaatsen en foerageergebied.	Mogelijk div. soorten.	Niet van toepassing; vrijstelling i.v.m. ruimtelijke ontwikkeling.	Advies: beplanting rooien en paardenstal slopen buiten winterrustperiode.
Amfibieën; voortplantingslocaties.	Niet aanwezig.	Niet van toepassing.	Geen.
Overige soorten.	Niet aanwezig.	Niet van toepassing.	Geen.

Samenvatting van de wettelijke consequenties.

5.6 Historische gegevens

Van de onderzoeksgebieden zijn geen historische gegevens bekend.

5.7 Volledigheid van het onderzoek

Het onderzoek is volledig uitgevoerd met geschikte weersomstandigheden.

6 Samenvatting en conclusies

De voorgenomen activiteiten worden gezien als 'ruimtelijke ontwikkeling'. Voor een aantal algemeen voorkomende en talrijke faunasoorten⁴ geldt in Gelderland een vrijstelling van de verbodsbepalingen 'doden en het opzettelijk beschadigen en vernielen van rust- en voortplantingslocaties', als gevolg van werkzaamheden die in het kader van een ruimtelijke ontwikkeling worden uitgevoerd. Voor beschermde soorten die niet op deze vrijstellingslijst staan, is een ontheffing vereist om ze te mogen verwonden en doden of om opzettelijk rust- en voortplantingslocaties te mogen beschadigen en te vernielen.

Het plangebied behoort vermoedelijk tot het functionele leefgebied van sommige beschermde grondgebonden zoogdier-, amfibieën-, vleermuis- en vogelsoorten. Deze soorten benutten het onderzoeksgebied hoofdzakelijk als foerageergebied, maar mogelijk bezetten sommige grondgebonden zoogdiersoorten er rust- en voortplantingslocaties, bezetten sommige amfibieënsoorten er een (winterrust)plaats en nestelen er vogels.

Van de vogelsoorten die in het plangebied nestelen zijn uitsluitend de bezette nesten beschermd, niet de oude nesten of de nestplaats. Werkzaamheden die leiden tot het verstoren/vernielen van vogelnesten dienen buiten de voortplantingsperiode van vogels uitgevoerd te worden. De meest geschikte periode om deze werkzaamheden uit te voeren is augustus-februari.

Voor de grondgebonden zoogdiersoorten en amfibieënsoorten die een rust- en/of voortplantingslocatie in het plangebied bezetten, geldt een vrijstelling van de verbodsbepalingen 'doden en verwonden' en het 'verstoren en vernielen van rust- en voortplantingslocaties' of zijn niet beschermd (bruine rat, huismuis, mol). Door het uitvoeren van de voorgenomen activiteiten worden geen vleermuizen verwond of gedood, worden geen verblijfplaatsen van vleermuizen verstoord en wordt de functie van het plangebied als foerageergebied voor vleermuizen niet aangetast.

Het plangebied ligt buiten het Gelders Natuurnetwerk en op enige afstand van Natura2000-gebied. De voorgenomen activiteiten hebben geen negatief effect op de kernkwaliteiten en omgevingscondities van het GNN en de instandhoudingsdoelen van Natura2000-gebied.

Conclusie

Mits bezette vogelnesten beschermd worden, dan leiden de voorgenomen activiteiten niet tot wettelijke consequenties in het kader van soort- of gebiedsbescherming. Door uitvoering van de quickscan natuurwaardenonderzoek, heeft initiatiefnemer voldaan aan de onderzoeksplicht, zoals verwoord in art. 1.11 van de Wnb.

Bijlagen:

Bijlage 1. De natuurkalender

⁴ Zie bijlage 2 van dit rapport



Bijlage 2. Toelichting Wet natuurbescherming

Bijlage 3. Fotobijlage

Bijlage 4. Geraadpleegde bronnen:

Bijlage 1 Natuurkalender

	jan	feb	mrt	apr	mei	jun	jul	aug	sep	okt	nov	dec
houtopstanden												
afzetten / hakhoutbeheer												
dunnen												
verwijderen opslag / exoot, nazorg												
heg afzetten												
knotten												
opsnoeien / opkronen												
hoogstam wintersnoei												
hoogstam zomersnoei												
bomen met winterslaapplaats vogels												
vleermuisbomen zomerverblijf												
vleermuisbomen paarplaats												
das												
hazelmuis struweel en hakhoutbeheer												
boomkikker struweel												
Grazige vegetaties												
maaieren vochtig/nat grasland												
maaieren droog schraalgrasland												
Wateren												
poel opschonen												
boomkikker wateren												
geelbuikvuurpad kleinschalig												
geelbuikvuurpad grootschalig												
Gebouwen m.b.t. vleermuizen												
zomerverblijf												
winterverblijf												

-  Optimale periode voor werkzaamheden.
-  Acceptabele periode voor werkzaamheden.
De werkzaamheden verrichten onder voorwaarden zoals beschreven in protocol.
-  Geen werkzaamheden in deze periode.
Wanneer er wel gewerkt moet worden is een ontheffing verplicht.

Drie beschermingsregimes

De Wet natuurbescherming kent een apart beschermingsregime voor soorten van de Vogelrichtlijn, een apart beschermingsregime voor soorten van de Habitatrichtlijn (het Verdrag van Bern en het Verdrag van Bonn) en een apart beschermingsregime voor andere soorten, die vanuit nationaal oogpunt beschermd worden. Elk van deze beschermingsregimes kent zijn eigen verbodsbepalingen en vereisten voor vrijstelling of ontheffing van de verboden. Alle vogels (ruim 700 soorten), zijn beschermd. Daarnaast worden ongeveer 230 overige Europese en nationale soorten beschermd.

Om af te mogen wijken van de verbodsbepalingen via een ontheffing of vrijstelling moet aan drie criteria zijn voldaan:

- Ten eerste mag alleen van de verbodsbepaling afgeweken worden als er geen andere bevredigende oplossing voor de handeling mogelijk is.
- Ten tweede moet tegenover de afwijking van het verbod een in de wet genoemd belang staan. De wet geeft voor de verschillende beschermingsregimes aan wat die belangen zijn zoals volksgezondheid of openbare veiligheid.
- Tenslotte mag de ingreep geen afbreuk doen aan de staat van instandhouding van de soort.

Als aan deze drie vereisten voldaan is, kan een ontheffing worden verleend. Voor een aantal handelingen zijn bovendien vrijstellingen mogelijk, bijvoorbeeld in de vorm van een provinciale verordening of een gedragscode.

Soortenbescherming en het 'nee, tenzij principe'

De verbodsbepalingen voor vogels en Habitatrichtlijnsoorten in de Wet natuurbescherming sluiten vrijwel één op één aan bij de bepalingen uit de Vogelrichtlijn en de Habitatrichtlijn. De verbodsbepalingen zijn gericht op de bescherming van individuen van soorten.

Ook voor de andere soorten, die niet op grond van de Vogel- of Habitatrichtlijn maar vanuit nationaal oogpunt beschermd worden, geldt dat de verbodsbepalingen zien op het individu, maar of ontheffing verleend kan worden, wordt afgewogen tegen het effect van de ingreep op het populatieniveau van de soort.

Zorgplicht voor dieren en planten

Of dier- en plantensoorten nu wettelijk beschermd zijn of niet, iedereen moet voldoende rekening houden met in het wild levende dieren en planten en hun directe leefomgeving. De wet erkent daarmee de intrinsieke waarde van in het wild levende soorten. De Memorie van Toelichting zegt het zo: "De zorgplicht houdt in dat een ieder voldoende zorg in acht moet nemen voor de in het wild levende dieren en planten, alsmede voor hun directe leefomgeving. Overtreding van de zorgplicht is niet strafbaar gesteld; de zorgplicht kan wel door toepassing van bestuursdwang worden gehandhaafd".

Vrijstelling regelgeving

Onder de Wet natuurbescherming is niet altijd een ontheffing nodig bij handelingen met gevolgen voor beschermde plant- en diersoorten. In (veel) gevallen kunt u gebruik maken van een vrijstelling. Een vrijstelling is een uitzondering op een wettelijk verbod, die wordt vastgesteld voor een van te voren bepaalde categorie van gevallen. Er zijn verschillende vrijstellingen van de verboden voor beschermde soorten mogelijk. Een bekende en reeds in de praktijk toegepaste vorm van vrijstelling is die van de gedragscode. In de Wet natuurbescherming zijn voor beschermde soorten ook andere vormen van vrijstelling geïntroduceerd, zoals door middel van een Programmatische Aanpak of via een provinciale verordening. Overigens is ook een vrijstelling in de vorm van een ministeriële regeling mogelijk.

Provinciale staten kunnen vrijstelling van de verbodsbepalingen verlenen. Dit moet worden geregeld in een provinciale verordening.

Gedragscodes die zijn opgesteld onder de Flora- en faunawet kunnen worden uitgebreid ten aanzien van soorten die op grond van de Wet natuurbescherming beschermd worden maar dat op grond van de Flora- en faunawet nog niet waren. Goedkeuring van een gedragscode op grond van de Flora- en faunawet blijft ook onder de Wet natuurbescherming geldig, voor de duur van de goedkeuring. Daarna dient de gedragscode voor goedkeuring getoetst te worden aan de Wet natuurbescherming.

Welke soorten zijn beschermd?

De Wet natuurbescherming kent drie categorieën beschermde soorten:

1. Ten eerste worden alle van nature in Nederland in het wild levende vogels beschermd volgens het beschermingsregime van de Vogelrichtlijn.
2. Ten tweede worden soorten beschermd op grond van de Habitatrichtlijn, het Verdrag van Bern en het Verdrag van Bonn.
3. Tenslotte is er een beschermingsregime voor 'andere soorten' waaronder soorten vallen die vanuit nationaal oogpunt bescherming behoeven.

Beschermingsregime soorten Vogelrichtlijn § 3.1 Wn	Beschermingsregime soorten Habitatrichtlijn § 3.2 Wn	Beschermingsregime andere soorten § 3.3 Wn
Art 3.1 lid 1 Het is verboden in het wild levende vogels opzettelijk te doden of te vangen.	Art 3.5 lid 1 Het is verboden soorten in hun natuurlijke verspreidingsgebied opzettelijk te doden of te vangen	Art 3.10 lid 1a Het is verboden soorten opzettelijk te doden of te vangen
Art 3.1 lid 2 Het is verboden opzettelijk nesten, rustplaatsen en eieren van vogels te vernielen of te beschadigen, of nesten van vogels weg te nemen	Art 3.5 lid 4 Het is verboden de voortplantingsplaatsen of rustplaatsen van dieren te beschadigen of te vernielen	Art 3.10 lid 1b Het is verboden de vaste voortplantingsplaatsen of rustplaatsen van dieren opzettelijk te beschadigen of te vernielen
Art 3.1 lid 3 Het is verboden eieren te rapen en deze onder zich te hebben	Art 3.5 lid 3 Het is verboden eieren van dieren in de natuur opzettelijk te vernielen of te rapen	Niet van toepassing
Art 3.1 lid 4 en lid 5 Het is verboden vogels opzettelijk te storen, tenzij de storing niet van wezenlijke invloed is op de staat van instandhouding van de desbetreffende vogelsoort	Art 3.5 lid 2 Het is verboden dieren opzettelijk te verstoren	Niet van toepassing
Niet van toepassing	Art 3.5 lid 5 Het is verboden plantensoorten in hun natuurlijke verspreidingsgebied opzettelijk te plukken en te verzamelen, af te snijden, te ontwortelen of te vernielen	Art 3.10 lid 1c Het is verboden plantensoorten in hun natuurlijke verspreidingsgebied opzettelijk te plukken en te verzamelen, af te snijden, te ontwortelen of te vernielen

Verbodsbepalingen Wet natuurbescherming

Vrijgestelde soorten

In afwijking van de verboden in artikel 3.10, eerste lid, van de Wet is het toegestaan de onderstaande soorten opzettelijk te doden, en te vangen en de vaste voortplantingsplaatsen of rustplaatsen van deze soorten opzettelijk te beschadigen of te vernielen wanneer er geen andere bevredigende oplossing bestaat. De vrijstelling is van kracht wanneer de handeling verband houdt met de volgende activiteiten:

- de ruimtelijke inrichting of ontwikkeling van gebieden, daaronder begrepen het daarop volgende gebruik van het ingerichte of ontwikkelde gebied;
- het bestendig beheer of onderhoud aan vaarwegen, watergangen, waterkeringen, waterstaatswerken, oevers, vliegvelden, wegen, spoorwegen of bermen, of in het kader van natuurbeheer.

Nederlandse naam	Wetenschappelijke naam
bruine kikker	Rana temporaria
gewone pad	Bufo bufo
kleine watersalamander	Lissotriton vulgaris
meerkikker	Pelophylax ridibundus
middelste groene kikker/bastaard kikker	Pelophylax kl. esculentus
aardmuis	Microtus agrestis
bosmuis	Apodemus sylvaticus
bunzing	Mustela putorius
dwergmuis	Micromys minutus
dwergspitsmuis	Sorex minutus
egel	Erinaceus europeus
gewone bosspitsmuis	Sorex araneus
haas	Lepus europeus
hermelijn	Mustela erminea
huisspitsmuis	Crocidura russula
konijn	Oryctolagus cuniculus
ondergrondse woelmuis	Pitymys subterraneus
ree	Capreolus capreolus
rosse woelmuis	Clethrionomys glareolus
tweekleurige bosspitsmuis	Sorex coronatus
veldmuis	Microtus arvalis
vos	Vulpes vulpes
wezel	Mustela nivalis
woelrat	Arvicola terrestris

Lijst met soorten waarvoor een vrijstelling van de verbodsbepalingen geldt in de Provincie Gelderland als gevolg van handelingen die in het kader van een ruimtelijke ontwikkeling worden uitgevoerd.

Bijlage 3. Fotobijlage. Impressie van het plangebied en de directe omgeving.







Bijlage 4. Geraadpleegde bronnen:

Internet:

<https://www.synbiosys.alterra.nl/natura2000/>

<http://ruimtelijkeplannen.nl>

<https://www.regelink.net/kenniscentrum/beschermde-soorten-wet-natuurbescherming/>

<http://www.netwerkgroenebureaus.nl/werken-aan-kwaliteit/vleermuisprotocol> (vleermuisprotocol)

